夕刊 京城日報

阿部內閣初の地方長官會議開く
政綱政策の具現に邁進
固き決意を以て時局に處す
首相訓示

【東京電話】阿部內閣の政綱政策を徹底し擧國的協力を求めるため招集された地方長官會議は二日午前八時卅分より首相官邸に開かれ、政府側阿部首相以下全閣僚、遠藤書記官長、唐澤法制局長官、地方長官側戶塚北海道廳長官、岡田東京以下各地方長官、池田警視總監、平林憲兵司令官出席、劈頭阿部首相より訓示あつてのち小原內相より訓示があつてのち、…金光厚相より從來の形式的訓示を廢して…

阿部首相

に出席者が行ひ、午後三時より內務省會議室において內務、厚生兩省…會議に入り、…につき…合せを行ひ、今次地方長官會議の日程を終了した、三日は內務省において…との間に事務打合せを行ふことになつてゐる

際の犧牲は洵に大なるものがあるこれを空しくせずして新東亞建設のため大陸の曠野に勇しい胆略を流した英靈も莞爾として瞑し得るのである。これがためには今や擧國の全智、全能、全力を動員し政府の政策施設をこの時局に即應して戰時化すべきであつて、愈よ國民精神を高揚し益々强力日本の建設に向つて邁進せねばならぬ。政綱政策を實現すべき事はその命令にあらずしてこれが實行にあるは論をまたず、政府は茲に政綱の實行について全力を致しもつて國民の期待に副ふ覺悟である。諸君には行政第一線において常に親しく國民各層に接せられ諸政策の實施運用にあたられるが故に政府の意のあるところを體し克く上下一體の實を擧げるに努めると共に政府各廳一體の實を期せられるや各般の運營に萬遺憾なきを期せられるやう一層の御努力を乞ふ次第である

首相訓示要旨

【東京電話】政府はさきに時局に對處して…一貫不動の…を…し、…大陸に…の實現に邁進せんとするものである、…即ち國際…を明確にし…以來一貫不變のわが國策精神であり…

一、支那事變處理と世界情勢の推移に對應して…これに對處する方策であり、又…

一、物價政策…

苟も…

これがためには國內各般の各部門…

これ…

一、…

一、政府…

南京着の西尾總司令官（左）と板垣總參謀長（右）印は出迎への梁院長【航空便】

西部戰線平穩

【パリ一日同盟】フランス總司令部は一日午後戰況に關し次の如く發表した
全線一般に平穩なるもザール河北地區において兩軍偵察隊が互に砲火を交へつゝあり

双手を擧げて歡迎
西尾總司令官の聲明に對して
維新政府態度を表明

【南京一日同盟】抗日勢力を徹底的に潰滅して新支那建設を完成して東洋永遠の平和を確立すべき方針と決意を闡明せる西尾司令官の聲明は、維新政府は勿論支那一般民衆にも多大の感銘を與へてゐるが、維新政府外交部長夏奇峰氏は次の如き談話を發表し、維新政府として右聲明を双手をあげて歡迎する態度を明かにした

維新政府は成立の當初より反共反蔣をもつて政策の二大要諦となした、この度西尾司令官が來支されて時局收拾と同時に與く我國の士と積極的に協力し同心協力道義をもつて基礎となし新中國の建設に當られることは吾人の平和の主張即ち維新政府の從來實行し來たれる方針と全く一致するものであつて余は…維新政府閣員の一人としてこれに對し熱烈なる歡迎の意を表せずんばあられない、今日西尾大將板垣中將を迎へ今後日支兩國が一日も速かに實現し同文同種の二大民族が一體となつて建設の前途に向つて邁進し東亞民族の世界的地位をさらに向上せんことを希望してやまない、これは獨り日支兩國の幸福たるのみならずまた全世界の福祉である

農商相訓示要旨

【東京電話】生產擴充計畫遂行上各種生產資材の供給確保及び勞務調達は極めて重要な問題であるに從つて政府は生產に必要なる資材については物動計畫において出來る限り努力を拂つてゐるのであるが、更にこれが配給についても嚴正を期してゐる、肥料についても今後の增產計畫遂行の上からも益々その必要性を增し

て來ることは申すまでもないのであつて、この點については十分留意して全力を有效に…不足がちであるが、肥料生產方面には特に優先的にこれが配給して肥料生產確保に努め、又滿洲大豆油粕の輸入額の增加、チリー硝石の輸入額などの増加をはかり…などにも夫々手配をしつゝあり、又硫安、石灰窒素については…製造の原料…の增產に努めつゝあるので、特に日本…の配給計畫を樹てこれが使途の適正ならしむるやう計畫してゐるのである、又加里肥料についても出來る限り努力を致して…

合衆國分遣艦隊
近くハワイ派遣公表

【サンペドロ一日同盟】合衆國海軍の一部ハワイ派遣に關しブロック司令長官は一日太平洋艦隊に對しその艦から成る分遣隊を近くハワイに派遣する旨發表した、アンドリュース中將を司令官とする分遣隊艦隊は近くハワイ水域に派遣するに決した、その編成內容は次の通り

一、ニユートン、インガーソル兩少將の率ゐる第…巡洋艦隊

一、ラルストン・ホルム少將の率ゐる第…驅逐艦隊、航空母艦エンタープライズ號（一九、九〇〇噸）その他本國艦隊附屬の小艦艇若干

右分遣艦隊は南カリフォルニア基地を出發すれば數日間の…において數ケ月間より…

高等法院合議
支廳檢事會談

高等法院では…

一、經濟統制違反の處理に付…

獨·伊巨頭重要協議

【ベルリン一日同盟】チアノイタリー外相は卅日午後五時卅五分ベルリンのアンハルタ停車場に到着、民衆の歡呼に應へつつ宿舍ボルヴュ宮に入つた、續いて午後六時十五分チアノ外相はドイツ外務省を訪問、リッベントロップ外相に挨拶を述べたのち六時卅分打連れて新總統官邸に赴きヒトラー總統と重要會談に入つた【寫眞は（上）ヒ總統（中）チアノ伊外相（下）リ獨外相】

【ベルリン一日同盟】ヒトラー總統と約一時間に亘り重要會見を行つたチアノ伊外相はダーレムのリッベントロップ外相私邸で晩餐を共にしながら午後十時半まで約三時間に亘り膝を交へて懇談を遂げた、會談は二日も續行される豫定である

和平斡旋を懇請か

【ベルリン一日同盟特派員發】一日夕刻リッベントロップ外相はチアノ外相と數時間に亘り會談した

が消息通はヒトラー總統はチアノ外相に對してイタリー政府の和平斡旋方を懇請した後、和平斡旋後における獨伊ソ聯三國間の勢力範圍分野についても重要協議を遂げたものとみてゐる、而してヒトラー總統としても今日を以て和平を求めることを有利として…わるので和平條件についても相當強調的態度を見せてゐるものと觀測される、即ち

一、獨伊ソ聯を…の五ケ國を以て…

敵屍一萬以上確實
湖南戰に致命的打擊

【〇〇一日同盟】湖南戰の綜合した結果、二十三日以降行動開始後新墻、汨水河畔陣地、平江周邊の萬洋山系の山岳陣地で我が軍が突破擊破した敵は第九戰區の主力部隊たる第二、三、廿五、九十八、七十七、九十五、百四、百九十五、百四十、廿一、八十二、百七十九、八十八、百七、百卅二、百卅四、

六十、十九、新編廿三の十九師の多數に上つてゐるのが明かとなり右の中我が湘北新墻河上流部隊の前面にあつた九十五師の如きは師長以下は逃亡し旅長三名戰死、兵力の損耗は四分の三に達し文字通り潰滅に陷り、また第二、廿五、百九十五、新編廿三各師は新墻河畔における我が南進部隊の一擊によつて戰鬪力半減の大打擊を受け

たが、さらに汨水河畔の戰鬪における九十五師も同樣潰滅的壓迫を受けた、また萬洋山系の第四十軍西部の上地位に拠つた、百卅五師は沂師の計によるも明かな如く汨羅江畔に潰滅して死傷者を出し殘兵を糾合しに努めてゐる

その外の抗戰各師も我が進擊部隊の猛攻と殲滅戰の網打ちを浴びて

によつて殲滅され、かつ南進する我が進擊を阻止すべく新墻河より長沙に至る粵漢線を破壞し盡してゐたため敗走に當つて却つて自軍行動の自由を失ひ支離滅裂の狀態に陷つた、廿八日から廿九日に至る間には平江周邊において山村以下各部隊の捕へた約四萬の敵捕虜の所屬師は數ヶ師の多數に上り我が猛進の前に敵が如何に統

制を失ひ各師潰亂しつつ敗走したかが有力に物語つてゐる、これら潰亂部隊を收容し短日間に再編成する事は殆ど至難の業であり、しかも第九戰區兵站は四川軍の…師を除く外何れも直轄部隊の中央直系及び廣東系直屬部隊であり蔣介石の第…の直系の…ある、これらの…部隊を…敗走による…なほ進擊各部隊の戰鬪序列…は調査中であるが…

本府辭令（二日附）

京畿道…（五等）▲…

人

◇…氏（…）二日慶南へ出張
◇加藤要氏（…）挨拶のため二日本社來訪
◇辛…氏（…）…挨拶のため二日本社來訪
◇中島…氏（…）二日來城半島ホテル
◇…氏（…）…ホテル滯在中

時の錄音

…

三國志（27）

吉川英治作
矢野橋村畫
（桃園の卷）
桑の家（六）

劉備は、母が遽に改まつて、自分の身裝を見てゐるので、
「どうしたのですかおつ母さん」
不審しげに訊いた。
母は、いつになく、嚴格な容子を作つて、
「劉備」
と、膝まで…
「はい。何ですか」
「お前の佩いてゐる劍は、それは誰の劍ですか」
「わたくしのですが」
「嘘をお云ひ。劍に出る前の物とはちがつてゐる。お前の劍は、お父さんから形見に貰つた――劉先祖から傳はつてゐる劍の筈です。それを、何處へやつてしまつたのですか」
「……はい」
「はいではありません。片時でも肌身から離してはなりませぬぞとわたしから口を酸くして云つてある筈です。何うしたのだえ、あの大事な劍は」
「實は、その……」
劉備はさし俯向いてしまつた。

母の顏に、いよいよ嚴しい眉がひそめられた。劉備が口ごもつて困るとなほ追求して、
「まさか手放してしまつたのではあるまいね」
と、念を押した。
劉備は、帽子をつかへて、
「申しわけありません。實は途中で、…」

…

肺や肋膜 胃の弱い方·神經痛の方·動悸息切の方に

東洋古傳の動物精膽療法で
心臓が丈夫になり
胸の苦しさ鎭まり
樂々讀經が出來る

永井敎順師の近影

洋醫方法の弊から眼覺めた醫藥界は、古傳の皇漢藥類の實際的藥効を再認識し、中でも、昔しの大名武人が印籠藥として珍重し、又皇漢醫藥として珍重された特種動物精膽の麝香、烏犀角、熊膽、牛黃、眞珠等は、身體の芯の病に何よりよいとされ、古來より聲價は愈々高く、盛んに學理的研究が行はれ、又非常に得難い品に係らず競つて賞用されてをります

既に最近の「原典」に就いて研究によりますと、牛黃中には心臓病の治療に…含まれてゐて、これが心臓を非常に丈夫にするのであり、又「牛黃」…

この牛黃に、熱病呼吸器病に用ひられる烏犀角、鎭痛消化の熊膽、難病に用ひられた麝香、眞珠其他數種の特殊動物精膽を、家傳の嚴法により精製したのが、今各方面で內臓薬門藥として評判の「救心」です。永井敎順師（東京駒込…）がこの「救心」で胸の苦しみを治された御體驗の通り、この藥成分は極く粉の動物細胞質のため、吸收され、衰弱の內臓へ同化が早く、血行と新陳代謝、ホルモン分泌等の抗病作用が一齊に活動して、次第に療病効果を發げ、芯から丈夫な身體に導いてゆくのです。

動悸・息切れや內臓衰弱の方々に目下『救心』二日分を實驗の爲め無代進呈中です。ス グ申込み御體驗下さい。

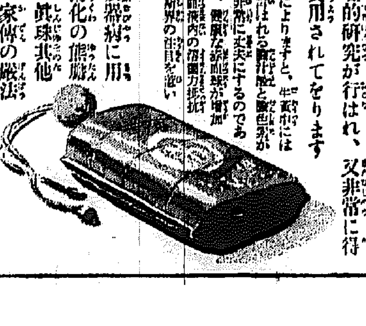

救心藥價は一週分一円二週分三円五十錢、三週分五円、藥店デパートにあり。品切の節は直接救心本舖へ
振替東京七二六番

特種動物精膽藥『救心』實驗試藥二日分

救心のキキメあらはる症狀

心臓の病で苦しむ人
肋膜や肺のよくない人
胃弱で食慾の進まぬ人
心臓弱く動悸や息切の人
脈が弱く熱やセキの出る人
盗汗で夜分ね苦しい人
神經痛で手足の痛む人
心臓脚氣で苦しむ人

無代進呈

目下『救心』二日分と「心臓の手當と養生」を二人一回限りハガキでお申込の方へ無代進呈致します。

申込は 東京市京橋區西八丁堀二丁目十二 救心本舖 電話京橋二〇一番・九〇四番

京仁一帶の大市街地 厖大三億萬平方米

工業、住宅、區劃整理の三地區 市街地指定案成る

京仁地方の各種施策の圓滑な發展を期するため、總督府では京仁一帶に亘って一大市街地計畫を[illegible]京城市であったが、愈よ[illegible]二億五千五十九萬平方米に[illegible]その大要は工業用地造成地帶として三千三百[illegible]萬平方米、住宅用地として八千二百[illegible]萬平方米の區劃整理地區[illegible]

[illegible]

◇工業用地造成地區 (一)九老地區[illegible]

◇住宅地造成地區 [illegible]

◇土地區劃整理地區 [illegible]

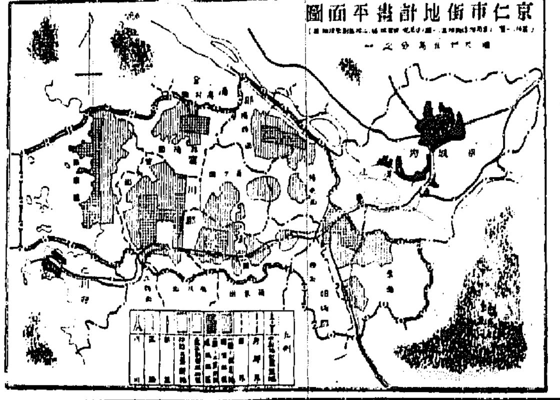

國境異狀なし

取締法實施の第一日

【安東電話】國境取締法はきのふ一日を期して鴨緑江とわが滿北の國境[illegible]實施された、[illegible]法令の實施にさきだち[illegible]

[illegible]

南總督ら稻刈式 あす農民デー

朝鮮農會主催の稻刈式は三日午前十一時から水原農事試驗場で擧行、本府からは南總督、大野政務總監、湯村農林局長以下多數列席、[illegible]に穫った稻穗を總督初め列席の人々が手に〳〵鎌を取って刈取り農民の勞苦と豐穣の秋に感謝を捧げることになった

女混りの阿片魔 中國人の一味檢擧

[illegible]署では二日午前五時半ごろ京城太平通り一丁目二四七山東省生れ[illegible]

[illegible]

海上節米

船乘りを見倣へ

と、無駄米一蹴にえらい見幕 『朝郵』は早手廻しの七分搗

[illegible]

「ナニツ、航海で殘ったお米や殘飯を海に捨てゝゐるかつて、そんな馬鹿なことがあるものか、そんなことをしたらそれこそ罰が當るよ、お米を大事にする點では船乘りにみならへといひたい位だ」[illegible]

先づこれよりも一層無駄米を出さぬことを第一とし、殘った飯は[illegible]

「この方が滋養する[illegible]」

ペダル踏んで皇軍祈願の行脚

全國を走破、樽見さん歸る

[illegible]四月五日から五月廿七日までに[illegible]九月廿四日釜山着、一日夜歸城した[illegible]

[illegible]

防空器材費等へ 軍愛國部への獻金

[illegible]

光榮の十四勇士に 御歌こ御菓子

京畿道 あす傳達式擧行

[illegible]

▲歩兵中佐[illegible]▲同[illegible]

遞信記念日と簡保十周年

[illegible]

伸び行く京城 寫眞懸賞募集

京城府では「躍進京城」をどんな方法で[illegible]

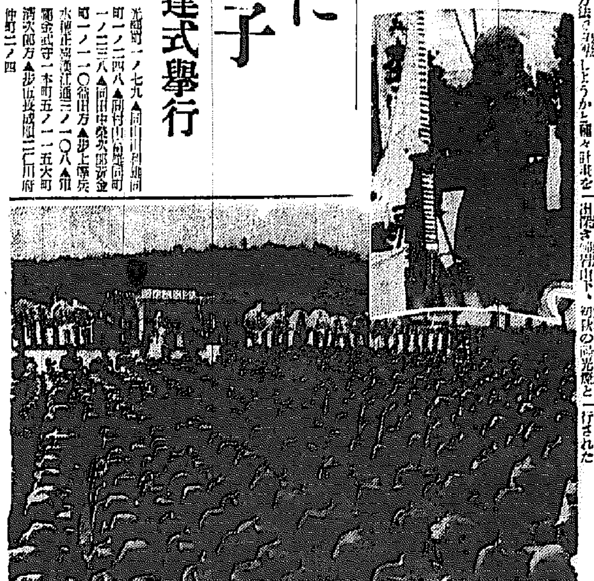

懷かしの母校に 武勳輝く二英靈

けふ兩志願兵訓練所葬執行

[illegible]

鐵道局の制服で 市内を荒し廻る

まんまと縋拔けも働く

[illegible]

王仁の記念碑

上野公園内に建設

【東京支社特電】[illegible]

掏摸失敗

[illegible]

溺死 十二名

【光州電話】[illegible]

女の首吊り

[illegible]

小橋一太氏

[illegible]

九月の傳染病 四百七十五名

九月中京城府内に發生した傳染病患者は四百七十五名に[illegible]

團體往來

[illegible]

銃後强調週間 本府の行事

[illegible]

長崎中學鮮滿旅行團歸國

[illegible]

遞信局で告別式

[illegible]

英靈鄕里へ

[illegible]

レート白粉
爽やかな香り。明朗な色調。健康な銃後婦人の必需品です
粉 42 73 水 50 73
全國百貨店 有名化粧品店に有り。
東京・上野 [illegible]

故陸軍歩兵大尉正七位馬場國彥君の告別式を十月三日午後四時若草町西本願寺に於て相營み可申候間此段謹告仕り候
昭和十四年十月二日
京城府南大門通二ノ一
辰巳礦油株式會社
辰巳物產株式會社
取締役 永岡
京城府光熙町々會 惠

御會葬御禮
京城太平通二丁目町會

御會葬御禮
田口弼一
高澤藤子

京染丹後縮緬宣傳卽賣會
十月三日より八日マデ
四階ホールにて
風光明媚な天の橋立を始め、浦島太郎や酒呑童子等々お伽と傳說の國丹後に生れ、數百年の長い歴史に育まれた丹後縮緬は品質の良さは勿論の事、他に比類なきロマンチックな獨特の味を持ってゐます。古渡、綸子、一越、紋羽、風呂敷等々
◆格安卽賣品豐富山積
婚禮衣裳陳列會(三階)
三日より八日まで
口繪衣裳の會(二階)
冬オーバー ★豫約奉仕★
特68圓 A73圓 B68圓 C63圓
(十月卅日迄) 二階洋服部
京城 丁子屋

三日より
お祭り衣裳大賣出し
開催中 八日まで
御婚禮衣裳と調度品陳列
晴れの用品を取揃へて
秋冬向ワイシャツ賣出し 一階
紳士用マフラー入荷賣出し 一階
新型中折帽子品揃 一階
紳士用柄靴下品揃賣出し 一階
お祝ひ用 御贈物
現代大家名作 新創複製畫幅展覽會
四日より八日まで 六階畫廊
京城 三中井

御婚禮衣裳陳列
時局下の御婚儀に相應しい質實なる式服一切を取揃へて
五日まで 五階ギャラリー
三越特選 優秀洋品雜貨陳列
開催中……五日まで 於西館第二ホール
毎月曜休日
京城 三越

地方綜合版

光州府會開く

【光州】三十日午後一時二十分から光州府では十四年度歳入出追加更正豫算六十四萬九千六十七圓に對する臨時府會を開催 [illegible]

銃後に誓ふ大使命

全鮮一齊に警防團の産聲

力強きその新發足

咸北

【羅南】銃後警防陣の完璧を期して新たなる使命の下に生れる警防團の役員は一日附で發令されたが、咸北道内主要地の警防團長、副團長は左の通り [illegible]

全北

[illegible]

全南

【光州】[illegible]

團員の待遇

平壤府議で議論の中心

[illegible]

海州府制實施滿一周年

[illegible]

平北卓球大會

八日新義州で

[illegible]

揮發油の統制

[illegible]

"抱負は大有り"

二十三年の役人生活にさらば

上野さん無盡入り

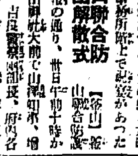

[illegible]

黄海の特産品即賣會

廿日から京城三越で

【海州】黄海道新民會聯合會では [illegible]

端川初代邑長

福田政雄氏に決る

【端川】一日から施行された端川 [illegible]

兼二浦邑會

[illegible]

新義州對外貿易新紀元

【新義州】九月下旬の新義州港の對外貿易は [illegible]

昇給百十八名

黄海のエビス顔

【海州】[illegible]

蔘類增産打合會

[illegible]

半年八十萬圓

光州の廢品回收

【光州】[illegible]

釜鐵軍快勝

對全大邱野球

[illegible]

全州警防團

[illegible]

釜山聯合防護團解散式

[illegible]

麗水の結團式

[illegible]

科學の偉大に讃歎

日滿ケーブル備城中繼所落成

[illegible]

臨地研究會

[illegible]

荻原井泉水氏來鮮

[illegible]

目には見えぬ秋草の"美"

秋の野花は、いみじくも、優しく、和かである。[illegible]

【寫眞＝羅南郊外にて】＝咸北支局＝

北鮮の秋 (2)

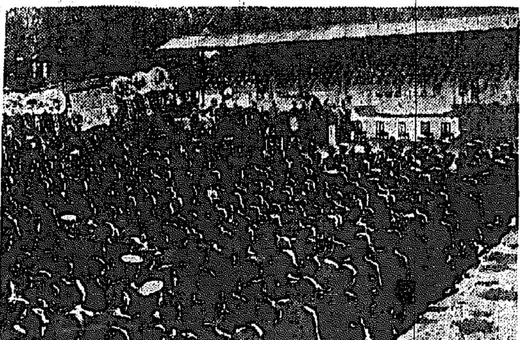

永久に護れ皇國日本

殉國の英靈合同告別式

【平壤】[illegible]

油あげの甘栗

更に罐詰や栗粉など

黄海道の新名物

【海州】[illegible]

川瀨部隊五號登場

丸ナ協會の新安米標記

[illegible]

百濟城址調査

米田氏ら來扶

【扶餘】[illegible]

迷ひ子の子ノロ君

たちまち手籠め

四百名の生徒の目にハチ合ひ

【光州】[illegible]

平南辭令 (卅日)

[illegible]

慶南辭令 (一日附)

[illegible]

慶北道辭令 (卅日附)

[illegible]

全南辭令

[illegible]

忠南辭令 (卅日附)

[illegible]

平北辭令 (卅日)

[illegible]

痔 ヘモチナール

鎮痛、止血、炎腫治癒作用を発揮せる最新治痔劑

坐薬 軟膏 注射薬

總發賣元 株式會社 丸善商店 大阪市東區道修町

製造元 合資會社 塩見製藥所

美味滋養

カゴメケチヤップ

ナール優秀品 調味料

どこの奥様も 御主人公も 大賛成です

どんな御料理でも是れさへあれば心配なく、かければ直ぐおいしく戴けます

全國食料品店・百貨店に有

カゴメソース本舗 愛知トマト製造株式會社

産婦人科 (入院隨意)

医学博士 橋本吉藏

京城府岡崎町七 電話本局(?)五六〇番

明鮮特産寫眞 蔘精

(主効) 精力増進 虚弱・病後 貧血・初老衰弱 神經衰弱・肺結核 リウマチス・外傷

螺鈿漆器・高麗燒製造元

記念品の御用はぜひ海市へ

京城本町二 電本(2)二五〇 海市商會

皮膚泌尿 性病科

醫學博士 渡邊富

電本 894

賛化病院

京城府明治町一丁目 電話本局二四五〇・四一五二番

醫學博士 古城憲治

小兒科 內科 普通 入院隨意

モノゲン

色がさめない 縮まない洗濯に

オカップ リナシングン クリーム

アレ止めに お肌の榮養に

ビタミン(A・D)を化學配合した最高級の榮養クリームです。

全國の化粧品店・百貨店にあり

オカップ本舗 大阪 平尾喜三郎商店 東京

商業登記公告 法人登記公告 [illegible]

京城地方法院 鐵原支廳 [illegible]

海州地方法院 [illegible]

京城地方法院 水原支廳 [illegible]

京城地方法院 淮陽出張所 [illegible]

商業登記公告 京城地方法院 驪州支廳 [illegible]

法人登記公告 京城地方法院 水原支廳 [illegible]

法人登記公告 京城地方法院 旌善出張所 [illegible]

法人登記公告 京城地方法院 旌善出張所 [illegible]

法人登記公告 京城地方法院 旌善出張所 [illegible]

法人登記公告 商業登記公告 京城地方法院 泰安出張所 [illegible]

商業登記公告 京城地方法院 旌善出張所 [illegible]

商業登記公告 光州地方法院 [illegible]

商業登記公告 京城地方法院 原州支廳 [illegible]

商業登記公告 京城地方法院 利川出張所 [illegible]

法人登記公告 京城地方法院 麗山出張所 [illegible]

趣味と學藝

永田春水氏筆

秋風と共に【4】
家を建てる【下】

崔載瑞

「いつもは埃を浴びて賤々しく、不潔に見える軒ではあつたが、かうして澄み切つた秋の空の下で黄金色に輝く夕陽に照し出して見ると何か美しい夢でも懷いてゐて今にもひらりと飛び立ちさうな優雅で滑稽な感じだつた。見てゐる中に、紀領の眼は綺麗と、驚歎と、喜びの色で一杯になつて行つた。朝鮮式の建築の中でかうした魅力を味はつたのは、これが初めてだつた。」

かういふ感激は、朝鮮の若い作家に取つては確かに一つの新しい發見であらう。或はこの作品の主人公が呟いてゐるやうに、それは「西と東の中に汚び込む日本」であるかも知れない。かくしてこの主人公は、いつもは輕蔑してゐた友人達の兩班趣味に對しても、ひそかに親愛に近い氣持を抱くやうになるのである。

朝鮮の若い作家が朝鮮の古い建築の中に美を發見して、今更のやうに自己の傳統に對して鍾愛の念を抱く。これは確かに一つの變化であり、而も喜ぶべき變化である。然し私達が心配なのは、その新しい發見がどういふ代價を拂つて購はれたかである。

現代文學は、決して東洋的敎養の上に建てられたものではなかつた。或る點においてはその否定の上に建てられたものであつた。西洋的理知と觀照的散文精神とは、並立しないと考へられたからだつた。

まで古い作家達が新しく東洋趣味の中に精神の糧を見出したとする。その場合、それは今まで東洋的傳統と考へられてゐたものとはどう違ふのであるか？　東洋的趣味といふのは單なるイルージョンに過ぎなかつたのであるか？　それは單なるイルージョンだつたとして、東洋趣味と現代文學精神とはどう結び付くのであるか？　それとも今までの散文的精神を全然否定して、純粹に東洋的なものゝ上に小說を建設するといふのであらうか？　それは果して可能であらうか？

譬へれば、疑問は後から後から湧く。これらの兩問題を解決することも現下の作家や批評家に課せられた重要な任務の一つであらう

芭蕉一茶等 眞蹟展觀
井泉水氏來る

俳人荻原井泉水氏は金剛山探勝を兼ねて一日午後四時十五分着列車で入城、南大門通の旅館に旅裝を解いたが、三日から六日までその所藏する俳諧古人の眞蹟を三越三階で展觀することになつた、出陳されるは何れも俳界の珍品のみで一茶の自筆句幅、芭蕉の眞蹟、樗良(?)の書幅、千代女の自筆短冊、其角の自筆大雅の俳句幅、蕪村の俳諧紀行等三十二點で、中でも芭蕉の眞の細道草稿や其角の自畫讃などは珍重さるべきものである、なほ前記古人の眞蹟のほか井泉水氏自身のものも陳列されるはずである

後素會二回展
あすから和信

東洋畫壇の重鎭金殷鎬氏の門弟を以て組織された後素會では三日から八日まで第二回展覽會を和信七階ギヤラリーで開くことになつた、同人たる白潤文、韓維東、金基昶、[illegible]、李碩鎬、鄭道和、張遇聖、張德、吳周煥、李惟台、趙重顯、金[illegible]氏等の力作

東京にて
永田春水

今日も時雨が淋しく軒端を濡らして參ります、着物の襟をかき合せる程にうすら寒く、一日增しに佗しい感じが濃くなつてゆきます、楓葉の香りが懷しい季節となりました、金剛山の紅葉を思ひ出して居ります

現代大家名作 新創複製畫展
三中井で開催

新設成つた三中井美術部では四日から八日までの五日間六階ギヤラリーにて新創複製畫展覽會を開くことになつた、これは寫眞と印刷の最新技術を以て出來た光潤であり、顏料、顏色、色澤等を最も原畫に忠實に再現したものである、今回の展觀には大觀、玉堂、關雪、栖鳳、契月、靫彦、古徑、青邨、[illegible]等のもの等約三十二點が出陳される【寫眞＝出品の『雁』】

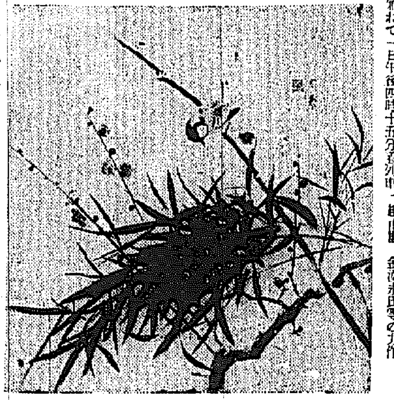

京日俳壇
【秋季雜詠】高濱虛子選

茸山に賞のほそ道縷々とあり　安州　吉松木長

陸を繞ふことあり島の天の川　全南　三好酷三冬

草の葉に露玲瓏と光る時　群山　崔錫柱

月高し絶えてはつゞく遠きぬた　朔州　品川光子

大まかに芭蕉ゆらめき雨光る　滿洲　阿部砂光

秋季雜詠　十月廿日締切▲官製ハガキに一人一段限り認め京城日報社學藝部「京日俳壇」宛のこと

信仰と生活
戰後の宗教
李東九
【[illegible]醫專學校敎授】

小泉一三氏は、戰後における宗教を論じて、宗教は、卑俗、平凡主義に陷らないといつてゐる。これは、科學主義者の宗教否定であるが、要するに、宗教を生活の手段として、惡用することに起因してゐる。然し、宗教はその本來の使命の一部ではない、小泉氏のいふやうに、來るべき社會に繋縛すべきであるかも知れないが、それだからといつて人間苦、生活苦が、全然解消されるとは考へられない。アランは、藝術と共に宗教に生きたといつてゐるが、宗教は藝術を完成する。然らば、戰後においては如何なる宗教が待望さるべきか、或る人は、既成宗教としてのすべての宗教を排し、全然新らしい宗教における宗教を想定してゐる、然し、惡魔を始む宗教は、眞の宗教ではない、且つ、その姿態を社會に媚る宗教も、眞の宗教ではない。

吾々は、何よりも、神に把握することの表現を持つ宗教を必要とする。そして、眞の內的統一を持つ宗教、既成の宗教に非ざる宗教、人間の[illegible]倫理であり、信仰と愛との[illegible]であり、且つ生成して行く[illegible]としての宗教を必要とする。戰後の社會においても、なほ吾々は吾々の強さを意識し、その正しき正路に進むべきことが必要である以上、吾々は、あまり外部的事態に捉はれてはならない。最も望ましきものは、內面にしてインヴイジブルな要望である。こゝにおいて、吾々はカトリシズムに想到する。それは、カトリシズムは、美と力との統一體であるからである。そして、美と力との統一體が卽ち、眞理であるからである。然し、來るべき社會において、その存在を否定へることは必要であらう。然し、その實質への追力には少しの變化もない。この比類のない追力こそ、ピリヨン師を作り、ダミアン師を生んだのである。カーライルは、その『英雄崇拜』において、聖者は社會に對して[illegible]が、カトリシズムは、必ずしもさうではない。あらゆる生活の要素を包む社會を陷定し、且これを止揚する。戰後においてもただ[illegible]を待望する。要するに、戰後の宗教問題を研究する時に、社會的に受動的立場にある宗教を考へる必要はない。社會に働きかける宗教、社會に積極的な影響を及ぼす宗教を希ふべきである。社會を消化し、指導する宗教[illegible]が必要である。[illegible]岸田國士氏の『從軍五十日』が明してゐる。吾々は、理智的理想主義者のやうに、理性を最高の原理とはしない。それは、人間以上主義に到來するからである。吾々は、最も深い謙虛な態度を以つて人間性を內省すべきである。かうして始めて人間は、神秘なる世界に到達し得る。且つ眞の宗教に到達し得る。盲人には太陽が見えない。それと同じく、神秘なるものを容れないものには、宗教の眞理は至難事である。吾々は何よりも眞理を受け入れるべき謙虛さを持つべきである。こゝに始めて、戰後における宗教問題の討議が可能となる。

京城樂壇の收穫
―ハルビンのオペラを迎へて―
竹井康

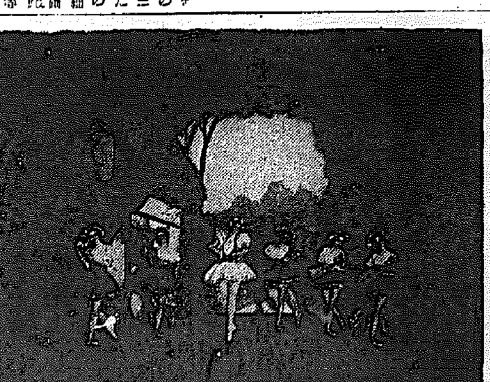

京城日報の招きによつて、ハルビン交響樂協會のオペラ部の連中が、日滿防共親善使節として近く京城はじめ鮮內各都市を訪れるといふ。ハルビン音樂界のことは今まで我々の耳にも多くを知られぬが、あそこは由來音樂人の寄り集まる所と見え、キタイスカヤ街のホテルの室內樂、こゝかしこのオペラ・オペレツタなど、小都ながら頗る豐かな音樂的雰圍氣が横溢してゐる。この都も同じ頃[illegible]、偶然とある小劇場の前を通ると、盛んに何か歌劇らしいものを練習してゐるので無理強に中へ入つて立聞してきたが、熱心なその一派にはシヤリアピンやダルモンテを想はせるバス、ソプラノ歌手もをり、合唱もわるくなく、流石は日本オペラと遜色の[illegible]るアクぬけのした一片の西洋音樂に接したのであつた。今度來る一隊はその連中であるか否か不明だが、ハルビン樂界の[illegible]よりも、そのアク拔きの至福にあるやうだ。今度の曲目によると、ロシアオペレツタの外に、ヂヨパン、リストの曲によるバレー、カルメン、リゴレツト、ラ・ボエーム等の歌々の[illegible]もあるといふから、新興以後[illegible]のこの京城には恰も[illegible]一服の清涼劑であらう。【寫眞＝バレーの一場面】

簑助藝談
坂東簑助

◇……京城へ來たのはこれが二度目といへばいはれますが、前に來た時は、下りの〝あかつき〟に乘るまでの十一時間だけですから、今度來たのがはじめてだといふことが出來ます。私は支那や滿洲へも行きましたが、あちらは何分に新開地で、滿洲ですらお役所だけが嚴然と建つてゐても人家はまばらに散らかつて、まだ完成した都市といふ感じが少いのに、京城だけは歷史も古いからか、立派な都であるのが心強く思ひます

◇……それにつけても思ふことはもつと京城などへは立派な芝居が來てもよいといふことで、せめて一ケ月毎とか、出來れば每月といつたやうに、[illegible]も差支へないから、ドシ／＼さうした興行が作られなければならないと思ひます。滿洲などでは映畫館すらないところがある位ですから、その點は朝鮮など惠まれてゐます

◇……生意氣なやうですが、いつぞや私は東寶の重役に、朝鮮から滿洲へかけてチエーンを作ることを計畫したことがあります。釜山、京城、平壤、安東、奉天、新京、ハルビン、また旅順、大連といつた都會へ、東寶としての劇場を請ければ、それが足場になつて、いつでも大陸に進出出來るといふのが目のつけどころで、その點東寶には東寶劇團のほかにエノケン一座や[illegible]一座、寶塚少女歌劇、日劇ダンシングチームなどもあるから[illegible]物件(?)と思つたからでしたが、また別の理由からか、未だにそれが實現されません

◇……私は今度の巡業に際して三度第一線に參りました。最初は上海、次には北支から內蒙、三度目は南京でしたが、どこでも兵隊さんたちの慰問をするのが樂しみでした、ところが今度京城へ行きますと、私の慰問を一度も受けて今夜が二度目だといふ兵隊さんに出逢ひ、その方も喜んで下さるし、私も感激してしまひましたが、その兵隊さんは東京の築地の人だとか聞きました、內地へ歸還してからも、わざわざ樂屋へまで訪ねて來て下さる兵隊さんもある位で、ほんとうに私たちが兵隊さんに慰問される思ひは無駄でなかつたといふ氣が致します【寫眞＝坂東簑助君】

不連續線
賢者不老

『いつも君は若く見えるね』

『頭がいゝからさ』

『でも、頭を使ふ人は、早く禿げたり白髮になつたりするといふぜ』

『愚者は、いろんな理窟をつけたがるが、實は然らず』

『僕の聞いたところでは、神經の鈍い男に限つて、頭を使ふことが少いから、それで若いさうだが』

『頭を使ふといふにも程度があるのさ。どんなことにも、ありもしない問題を拵るから、それで老い込むが、僕たちは違ふ』

『どんなに違ふ』

『僕ら面倒なことが起つても、ほんの頭の一部で片づけて仕舞ふ』

『偉さうにいふぜ』

『つまり、君等は頭に頭痛を結びるが、僕は頭に按摩をとつてるやうなものだから、髮の毛の艶までもよくなつて自然若く見えるさ』

『話にならん』

『賢者は老いず』

『なる程、愚にもつかぬ理窟を拵へてる間は、年もとるまいぜ』

新刊紹介

▲頭領日足（丹羽文雄著）短篇集――作者は『この集にはいはゞ丹羽文雄の社會小說ともいふべきものを集めた』といつてゐる、そして『きはめて具體的な側面から人間と人生を捉へるといふ態度』について語つてゐるが、この意味でこゝに集められた『頭領日足』『この絆』『女人禁制』『町內の風紀』等は著者の人生劇場に於ける記録としても特質な作品であらう、この作者は、未だ成長過程にある作家であるから今日發表される作品あるひは今後發表される作品などと共に、これらを讀みくらべることは非常に有意義なことであらう（一圓八十錢　東京・四谷北伊賀町　竹村書房）

▲『設計施工』溫室溫床の建築（本多好著）著者は農業敎育に從事すること多年、その間園藝に關して學術上にも又實際上にも造詣の豐かな新進の學徒である、特に氏は從來の各地にある溫室の設備狀況を比較研究し、氏自らの研究と經驗とに依つて適當な構造と栽培の要點を究めその結果を茲に纏めてゐる初心者には指針となり專門家には參考書として好箇の手引書たるを疑はない（一圓五十錢　東京・神田・錦町一ノ四　[illegible]文堂）

▲俳句研究（十月號）長谷川素逝と紀の海（阪田蛇笏）俳諧三人孔語日夏耿之介、辰野隆、久保田万太郎、新興十六人集（六十錢、東京・芝・新堀七ノ十二、改造社）

▲天明內藤俳畫第二集（岡本大明作『茶熟香酒』『秋風』『綿』『蓮』『海の幸』六點を集め俳諧の手本としてもよい選集である、二百部限定版（一圓八十錢、東京・澁谷・代々木深町日本俳畫會）

▲水源涵養（六十二頁）朝鮮治山の問題について（二十錢、東京・赤坂・溜池・水源涵養社）

▲文化映畫研究（九月號）ドイツ文化映畫の理論講座（十錢、東京・麴町・三ノ四ノ一、文化映畫研究社）

▲舞踊（十月號）岡本綺堂作品、舞台演劇研究、隨筆隨想、五十錢（東京杉並區阿佐ヶ谷三ノ六九、舞踊社）

▲大陸（十月號）歐州の新動向―馬場恒吾、石濱知行、[illegible]手洗辰雄、世界大戰の思ひ出―マーゴット・アスキス、世界大戰特輯（八十錢、東京・芝・新橋七ノ一二、改造社）

▲文藝（十月號）文學對談（[illegible]、宇野浩二）[illegible]（宇野千代、三好達治）八作家小說特輯、八十錢（東京・芝・新橋七ノ一二）

▲鄕愁（ヘルマン・ヘッセ作、伊東鐵太郎譯）嘗つては『浪漫派の後裔』と稱ばれ、最初には自然と人間を美しく描いたヘルマンが、一歩一歩と觀念の世界に昇りつめて行つた頂點の作品として鄕愁の一作は彼の文學の發展を理解せんとする者の注意を要請する作品である、一圓三十錢（東京・神田・小川町二ノ十、青年書房）

▲婦人俱樂部（十月號）新連載小說妻の天國（菊池寬）他三大附錄つき、八十錢（東京・小石川・音羽・講談社）

▲青年學校（十月臨時號）非常時局下の青年に讀ませたい本（二荒芳德、山室軍平、下村宏、田中寬一、佐藤紅綠）（十錢、東京・神田・神保町三ノ二九、日本青年敎育會）

▲新滿洲（十月號）本誌は以前の『[illegible]』改題で新興滿洲に對する認識を綜合的に取上げ殊に今月は大陸文學のヴエテランを總動員してゐる、福田淸人、[illegible]等々な文三三六頁の充實ぶりで定價は三十錢（東京・麴町・內幸町二ノ一大阪ビル內滿洲移住協會）

▲國際知識及び評論（十月號）動亂の歐州情勢、新支那政權の樹立等、馬場守之助、小室誠、細野勝治、淸澤冽外八氏執筆四十錢（東京・丸ノ內二ノ十二、日本國際協會）

▲講談俱樂部(?)（秋季傑作號）加藤武雄、高田寺文雄、細川彥七等一流大衆文學作家總揃、本誌獨特の讀切、三十錢（東京・京橋・槇町一ノ七パンフレツト文藝社）

▲國體（十月號）國防國家體制の全貌（細谷政五郞、[illegible]）支那中央政權成立近し（西澤靜規）四十五錢（東京・神田・錦町、小ロビル內國體社）

▲科學知識（十月號）傷病兵と文化、結核療法の新檢討、歐洲動亂の方向、[illegible]時局號、九十五錢（東京・神田・錦町一ノ一六、科學知識普及會）

間奏樂

東寶映畫部製作の『女の敎室』（中後篇）は鄭河省(?)にある壯麗な敎會の場で話題する大川平八郎の姉川牧師と神田千鶴子の[illegible]とは劇中牧師の役目だが、扮裝した大川は近くの牧師へ「牧師のコツを教授して下さい」と頼みこんだところ、牧師はおもむろに「あなたの信ずる通りおやりなさい、信ずるものは救はれる」に大川、眼をぱちくり

次週番組

京城劇場（五日から九日まで）▲新興京都作品、[illegible]監督、大友柳太郎、高山廣子主演『姬君大納言』▲新興東京作品[illegible]監督、宮川くみ子、[illegible]主演『若蟹』

京龍館（六日から十日まで）▲松竹映畫　二川文太郎監督、川浪良太郎、伏見信子主演『[illegible]五人男』▲新興映畫　仁科紀彥監督、大谷日出夫、森川信主演『人斬り白鞘』▲新興映畫　久松靜兒監督、[illegible]主演『[illegible]』

明治座（九日から十五日まで）▲廿世紀フオツクス作品、ジヨン・フオード監督、[illegible]ヤング、リチヤード・グリーン主演『四人の復讐』▲松竹大船作品、清水宏監督、上原謙、田中絹代、佐分利信主演『[illegible]に近い』

學藝だより

◇東寶映畫研究所配給所　京城府長谷川町七四三近澤ビル二階に移轉

今晚のラヂオ

六時お話と音樂（仙）[illegible]▲六時二十五分趣味講演（仙）[illegible]▲七時三十分講演（城）本府社會課長林勝壽▲七時四十分講演（東）內務大臣小原直▲八時四十分落語（東）[illegible]▲九時長唄（城）[illegible]

筑波高唄　キングレコード
流行歌　男のいのち
（片面）北滿花嫁便り　[illegible]唄

齒科一般及レントゲン科
クロダ齒科
京城本町一丁目ビル二階

キンギン　サンゴニ　グリコモ　ツンデ

出た！最近行進中の傑作盤！
戰線夜更けて
（片面）露營の星の下　鈴木正夫
ビクターレコード

近代人の
赤から赤
毛染
專賣特許　製法
粉末只一品・水で溶いて直ぐ染まる

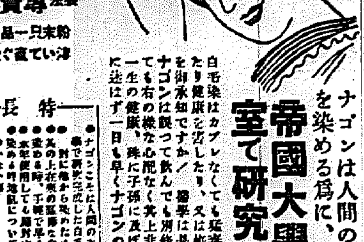

ナゴンは人間の毛髮だけを染める爲に、始めて…
帝國大學化學實驗室で研究完成の白毛染
白毛染はカブレなくても危險なものは自然に內臟を冒したり健康を害したり、又は[illegible]の原因ともなる事を御承知ですか！醫學は是れを致へ警告しています。ナゴンは誤つて飮んでも別條ない程ですから永年使用しても右の樣な心配なく其上非常に氣持よく染まりますので一生の健康、殊に子孫に及ぼす影響のため、安價なものに迷はず一日も早くナゴンの御使用をおすゝめ致します
特長
●ナゴンこそは人間の毛髮のみを專門に染めるため帝國大學で研究完成した白毛染で[illegible]
納言（ナゴン）

秋だからとて感傷の表情はいけない
健康美の魅力は家庭を明るくします

タンゴドーラン
クリーム・化粧水・白粉の三重美作用を一品に綜合した美と魅力の近代化粧料
株式會社・鳳鳥メール本舗　宇野達之助商會・東京大阪

映畫は日活　黄金座
九月廿七日より十月三日まで
流れある街　山の法律　ニユース　鞍馬天狗（發聲）
6,30 3,00 11,35 ／ 7,25 3,55 12,30 ／ 8,50 5,20 1,55 10,30 ／ 9,00 5,30 2,05 10,40
午前中入場者三十錢均一

日活　喜樂館
十一月一日―五日間　大人卅錢　學生小人廿錢均一
ニユース　實演・每日・パテー　杉狂の猫眠術　ギヤングの子　江戸の惡太郎
8,15 3,30 11,00 10,30 ／ 5,40 12,55 ／ 6,50 2,05 ／ 8,25 3,50 11,10

中央館
十一月三日マデ　四日間　晝夜二回興行
大每ニユース　[illegible]

京城劇場
東京青年歌舞伎　坂東簑助　中村[illegible]　中村もしほ
十一月一日より四日まで　每日四時開演

朝鮮の[illegible]
十一月二日より上映時間表
ニユース　[illegible]
3,55 2,50 10,50 ／ 8,30 4,25 12,25 ／ 9,30 5,20 1,20 ／ 9,35 5,30 1,30

東寶映畫　浪花館
九月二十九日より上映時間表
ニユース　たそがれの湖　大都會[illegible]　エノケンの森の石松
8,55 6,40 2,40 11,00 ／ 6,50 2,50 11,10 ／ 7,50 3,50 12,10 ／ 1,05 4,55 1,15

朝日座
爆笑漫才と民謠の豪華版
荒川靜子　小原小春　大合同
十一月二日初日六時開演

大陸劇場
十一月三日より八日まで
ニユース　オペレツタ
7,05 2,53 10,45 ／ 7,18 3,05 10,57 ／ 8,20 4,27 12,19 ／ 9,32 5,39 1,31

京龍館
二日―五日―四日間
ニユース　宮本武藏　親なればこそ　娘よ何故[illegible]
7,00 3,15 11,50 ／ 7,20 3,35 12,10 ／ 8,25 4,35 1,10 ／ 9,10 5,25 2,00

松竹キネマ　明治座
十一月二日より上映時間表
[illegible]
10,00 ／ 6,55 3,05 11,20 ／ 8,00 4,09 12,24 ／ 8,14 4,23 12,38 ／ 9,14 5,22 1,43

堀部安兵衛 (73)

一龍齋貞山（演）　矢島健三（畫）

國詰め（二）

大野九郎兵衛は毎日御殿と首つ引き、斯うすれば御殿役中が宜くなる、あゝすれば何程々々儲けがあると、武士に似合はない儲ける事ばかり考へて居る。どうもこんな役人は困ない方が宜い。役人が儲けをする、さうなると自然に下の者が迷惑を致す事が多うございます。マア今日では左様な役人はないやうでございますが、昔は能くさう云ふ處へは又おべつかる連中がお前に幾に取り入ります、九郎兵衛の倅の甲左衛門、之は頗る大力でございまして劍術も中々能く出來る。家中先づ甲左衛門に敵く者は無からうと云ふ噂の者。又家人もその氣になつて、祿高五百三千石の御家にかけて俺位劍術の出來る者はなからうと云ふ者へ、十ると五田七郎右衛門、近藤源八の二人が前へ入るや否や、不取敢す大事方へ參りまして、甲左衛門に對面。

商人「さて、暫く御無沙汰を願はおりましたが、大層どうも御立派に御成んなすつた、益々御壯健の由、誠に恐悦に存じます。それに付いて今日若様へ申上げる事があつて罷り出でました」

甲「此の七郎右衛門と源八が申しまする事を段々と聞て込んで居る」

甲「フム何か面白い事でもあつたのか」

七「御意にございます、早速なから申上げる事があつて罷り出でましたと申しますのは、此度御當家の御劍術指南役[illegible]を致しました」

甲「ハヽア左様か。風聞で承つたがどんな人物だ」

七「イヤそれはどうも傲慢無禮、酒の飲みたい限りの飲んだくれ、どうも酒の好きな事は大好きなもので御劍術も大分稽古が致みました。もう少し稽古して居ると思ひましたが、イヤどうも呆れかへつた者で、何をあんな飲んだくれ者を御召抱へに致したものか了簡が分りません」

甲「ただ源八、七郎右衛門、御家に參りましたか」

商人「イヤそれもナニ大した事はないのさ、高田の馬場で六七人を斬つたとかいふので、コリヤ何人間はよくとも弱い者ばかりを相手に致せば假令十人が二十人でも何んでもございません、先づ我々が見まする處では、若様の前へ出まするると、大人と子供程違ふかと思ひます、未だ御對面（伺ひませ）んか」

甲「まだ見えんな」

源「今日か明日は御出馬るでございませう。彼奴が來ましたなら腕の抜ける程一つ引叩いて御覽はしたさるが宜い、それこそ氣味の好い事でございませう」

甲「併し此の甲左衛門が私から事を起すと云ふ譯には往かん、其處はお前方が何んとか一つ事を運らへて呉れなけりや困る、さうすれば私が出て彼を引つ叩いて遣るが、どうも私が先きになつて事は出來んて」

七「イヤ御尤もで、それは手前共から何んとでも仕組みます、就てと云ふ時に若様が御立ち出でになつて安兵衛の動静を取り纏め見事引つ叩いて御覽はしになる、それならばよろしう御座います、就てはその今にも安兵衛が參りましやうか、その事にございませうが御酒を御馳走致しおき、願ひ度い、それ中々の酒好き、飲まして置いて其上で計略を用ひますが宜からうかと存じます」

甲「酒を飲ませる、父上に御話をする事が大層ひでな」

商人「ではございますが安兵衛の天狗の鼻を折りますので、どうか一つ御酒を御遣はしを願ひ度い」

甲「フム何で宜しうございます」

甲「ウム御父上も堀部安兵衛と云ふ奴は大層ひで仕つしやる、その御對面子に成つた安兵衛抱者が赤恥を掻かしてやると云うたら、酒位は出すだらう、なにさ其の安兵衛と云ふ者はどの位飲むのだ」

大阪商船仁川出帆

阪神行　十月四日　熙洋丸（經由木浦）
[illegible]行　十月十六日　華山丸
[illegible]行　十月六日　浙江丸

内地各地行旅客、貨物取扱店
大阪商船株式會社仁川代理店
株式會社　盛田組
電話　四二一番・一二一番（出帆）　四一八番・四一一番（入荷）　二二〇番・一四三番（[illegible]）　二七八番（現場）

辰馬汽船仁川出帆

阪神行
雁山丸　十月五日出帆
興亞海運株式會社
仁川府本町四丁目
電話八一三番

赤函の
ニードー洗粉
近代女性の身嗜として、ぜひこれだけは！
見本進呈
大阪市東區[illegible]
田中善株式會社
藥用活性　專賣特許

内科　腸胃病　脳神經[illegible]
北島醫院
京城本町四丁目一五五
電話本局②三三七四番

健康兒童は成績全甲
理研の榮養劑
理研ヴィタミン
小粒一圓[illegible]　藥店にあり

養鶏及家畜飼料
澤浦精米所飼料部

秋だ!!
死守せよ
頭髮戰線
伊豆椿香油本舗　大槻彩芳園
伊豆椿ポマード

三日目
女の幽小説映畫化の最高峰！
原作　片岡鐵兵
監督　島津保次郎
上原謙　高峰三枝子　佐分利信　高杉早苗
午前10時45分開演
メトロ・ゴールドウィン・メーヤー超特作
スタン・ローレル　オリヴァー・ハーディ　主演
極樂名コンビ　爆笑の渦！
素晴らしい唄　音樂をも交ぜての長篇喜歌劇！
大陸劇場

最も經濟な電球とは
この三つの特質を生かしてゐる電球です
明るさ豊富
電力を無駄につかはない
確實に永く保つ
ナショナル
國産電球
ナショナル
ナショナル電球株式會社

黒髪！　而かも染めたのが他より氣づかれぬやうな自然色に染まるのが高級染毛剤るり羽の特色です。發賣以來三十年、殊に最近は御愛用者が激増しつゝあります。
湯に溶いただけで染められ、染上げ後の乾きが早く、染着力が強くて洗つてもハゲず、るり羽は染毛剤中第一です。
（全國藥店ニアリ）　廿五セン　卅五セン
きらか
赤毛染
るり羽

下痢驅徵新藥　**カトウ百毒下し**
家庭常備救急藥　**カトウコロダイン**
皮膚新藥　**ハウトハウト液**
伊勢四日市市　加藤榮松堂

坂井小兒科
明治町二丁目　電話②七六二番
入院隨意　醫學博士　坂井満

仁丹型体温計
世界的に有名な体温計です
各帝國大學醫學部　陸海軍、赤十字社　官公私立著名病醫院九百余　御採用
毎回の検温は健康の秘訣
朝鮮總督府　御指定專賣品

各帝大病院常備藥　造血アウトホルモン
アルゼンブルトーゼ
神經衰弱
ブルトーゼの造血作用に砒素を協力せしめ特に生体の同化機轉と脂肪組織の肥厚・体蛋白の蓄積に效あり　特に神經系統疾患・慢性皮膚疾患・骨軟化症・營養障礙に賞用せらる
小瓶　[illegible]　大瓶　[illegible]

アナタの腹中も白紙還元！
虫下し
マクニン
のみ良くよく效いて害がない
株式會社　藤澤友吉商店

補血強壯剤
參茸トニク

保温　保冷　断熱　防音
材料販賣　工事請負
京城府古市町四三番地
湯澤商店工事部
電話本局四七七・六三四七

イカリソース

興亞乙女　躍進譜
サトウハチロー
乙女達よ　新らしい出發の時は來た　しつかりと手をくんで　がつちりと生活を建てて　常に朝の光りのやうな　明るさと新らしさをもつて　あさひの實のやうな　うるほひを添へて　乙女達よ　興亞の女性よ　あなた方の新らしい出發の時は來た

レートクレーム

二宮病院
醫學博士　二宮亮吉
産婦人科　入院隨意
京城府壽町　電本一二〇一番

ツルテュク

高
フンドータカのあるところ
華價愈々高し
仁川　**高杉醬油釀造場**

タバコのみの
スモカ歯磨
御註文の白歯一と揃お届け申し上げ　スモカ屋

大阪西淀川區御幣島町　株式會社壽毛加社
28

戰爭と金 (上)

第一次世界大戰の經驗

イギリス政府はポンド貨の暴落といふ犠牲まで拂つて保有金の流出を防止したが、それは金を戰爭遂行に缺くべからざる最重要物と見てゐるからである。實際、伊エ戰爭、支那事變、スペイン戰爭は金の戰時に於ける重要性を證明したが、この樣な局部的戰爭の場合でなくて多數國が參加する世界戰爭の場合に果して金が▲▲役割を演ずるか[illegible]

それだ、それは兎も角、今次の歐洲戰局に際し過ぐる一九一四―一八年の大戰に於ける金の役割を顧ることは極めて興味あることであらう

戰時對米金流入

第一次世界大戰においてイギリスがその輸入の何パーセントを金で決濟したかを知ることは出來ないが、イギリスは一九一六年九月以後の金現送額を發表せず、またその貿易統計は一九一七年迄は政府の輸入を含まないからである。したがつてイギリスの側からでなくて、アメリカの側から逆に觀察するの外はない。大戰中におけるアメリカの對外貿易及び金流出入は第一表及び第二表の如くであるが、交戰國が開戰當時自國の金本位制強化のため在外資金を引揚げたので一九一四年末までは、金は却つてアメリカからヨーロッパに流れた。それが漸く逆にヨーロッパからアメリカへと流れだしたのは、アメリカから勝合國への軍需資材供給が始まつた一九一五年以後のことであり、アメリカへの金流入は一九一六年に最高額に達した。しかし既に一九一七年には減少し、翌一九一八年には殆ど杜絶してゐる。これは、アメリカのクレヂツト供與により金現送が不要になると共に、ドイツ潜水艦の活躍によつて現送に大きな危險が生じたためであり、且つ聯合國の金資源も涸渇して來た。例へば一九一六年から一七年にかけての冬においてイギリスは早くも對米決濟資金の缺乏に悩み、金持出禁止を決しておる

九%が金で決濟

かうして結局アメリカの巨大な出超額の僅く一部分が金で支拂はれたのである。これに數字で示すと次の如くで一九一四年八月から一九一七年半までの期間においてアメリカ出超額の一四%、一九一四年七月から一九一八年末迄の期間において九%が金で決濟された

大戰中の米國對外貿易

(百萬ドル)

7—6月	輸出	輸入	出超
1914—15年	2,769	1,674	1,095
1915—16年	4,334	2,198	2,136
1916—17年	6,290	2,659	3,631
1917—18年	5,820	2,946	2,874
1918年 (7—12月)	3,175	1,485	1,690
合計	22,488	10,962	11,525

△大戰中の米國貿易出超額の決濟方法

一九一四年八月―一七年々央 金額(百萬弗) 比率(%)

米有價證券買戻	三、七一九	五四
クレヂツト供與	二、二〇〇	三二
金入超	九四六	一四
合計	六、八六五	一〇〇

一九一四年七月―一八年末

米有價證券買戻	約二、〇〇〇	一五
クレヂツト供與	七、〇〇〇	[illegible]
金入超	一、〇七一	九
合計	一一、五〇〇	一〇〇

大戰中の米國金輸出入

(百萬ドル) 註 ★8—12月 △出超

曆年	流入	流出	入超
★1914年	23	105	△82
1915年	452	31	421
1916年	686	156	530
1917年	554	372	182
1918年	62	41	21
合計	1,777	705	1,071

ドイツの場合

ではドイツの方はどうか。大戰開始當時に於けるドイツの金保有高はライヒスバンク準備金十五億マルク、合計四十億マルクであつたが、このうちドイツが大戰中に外國に支拂つた金はその四分一に過ぎない。ライヒスバンクの十億マルクで、ライヒスバンクの保有高は民間保有金の吸收によつて却つて増加し休戰には十八億マルクに増加し[illegible]

技術者の割當內定

需要は一躍二倍の增

朝鮮の割當結局八百名內外か

昭和十五年春學校卒業技術者の內地割當は企劃院に於て內定を見たが、本府割當は二百年度三十二百…名を以て、鑛山學校、京城高等工業等[illegible]學校卒業生中の技術者の割當につき[illegible]鑛業部門の需要が最も多い[illegible]から增加してゐないのにも拘らず各種鑛工業の急激なる發展に伴ひ需要は約二倍に激增してゐるので企劃院ではこれが割當に苦心[illegible]するため上級學校へ進むもの及び家庭の都合上就職しない者等を控除して割當を行つた結果、昭和十四年度より減少を見るに至つた。斯くの如き傾向に依り朝鮮への割當は要求(技術者)三二一人、官廳一、九一七人、總數六千百卅八名に對して大體十四年の割當と大差なく內定したといはれるので、十四年の割當七百七十一名から推察すると大體七百八十九十名に內定したものと見られる

朝鮮への割當は大體十四年と大差なきもの\[を\]確保することが出來たので、これからは實際的の確保即ち何人人が今度は內地の生徒が此方へ就職することとなつて居り各學校で[illegible]へてゐるので朝鮮への就職を今年のやうなことはあるまいとは思ふが、採用擔當者は鑄型問題といはず技術者を取入れに全力を擧げねばならぬ

局鐵も運賃引下げか

小運送料金を含めて斷行か

內地鐵道省は十月一日を期し總ての生産擴充用物資に對する大巾の鐵道運賃の引下げを實施し當面の重要産業振興と低物價の基本政策に順應する新運賃體制を確立することになつたが、朝鮮鐵道局でも右に準據する新運賃體制を確立すると共に出稼工生産物等が舉げられ、總力新體制の確出に努めてゐる

特に鮮滿鐵局では新運賃體制を確立するに當つて從來の單なる鐵道運賃一本の值下を問題とせず、鐵道運賃に附隨する小運送料金をも含めた全體の運送費を引下げる綜合機關の調整方策を研究する必要があるとして運賃の占める價格形成の要素として[illegible]

鐵道運賃が低率で反對に近距離運賃が割高にある現狀に於ける近距離運送にあたり相當不經濟顧客が行はれた事實に鑑み、この點の合理的改正が企圖され遠距離運賃を引下げるなりすくなくとも現行運賃に據置き一方近距離運賃を可及的に下げることになるものとみられる

江界水力新首役陣

副社長は京城駐在

江界水力電氣の新役員の顏觸れは社長野口遵氏、副社長吉田秀次郎、專務は一日京城から東京に出張した取締役が…十五日頃京城に赴くが、常務取締役吉田秀次郎氏は京城駐在、吉田專務は副社長[illegible]に任命された

小作料統制

根本方針未決定

國家總動員法第十九條の發動に依つて本府農林局では小作料統制令の立案を急いでゐるが、現狀は內地の如く一率何割に引下げ何石とするか[illegible]いふやうな小作料の決め方でなく現行で行つてゐるので、內地同樣に引き直して小作料を決め、それに就いて統制するか、單に各地による方法を執るかにつき議論があり、目下各關係當局につき意見を徵收中で成案の根本は未決定である

日本米穀會社大阪支店

中之島本市場で開場式

【大阪電話】日本米穀會社大阪支店の開場式は二日午前十一時より中之島本市場に於て道修場の後關係者など三百名の參列の下に先づ宮城遙拜出征將兵の武運長久祈願につき社長の答辭の後府知事商工兩大臣の告辭府知事の祝辭があり、祝辭披露の後立會に入り斯くて華々しきスタートを切つたが式典は新市場の初日として米穀關係者が場外に溢れる盛況であつた

米穀配給調整令

早急審議決定方希望

朝鮮米穀配給調整令は目下法制局の審議を進めつつあるが、例の國家總動員法關係三法令の審議を急ぐこととなつた爲め同法令は後廻しとなり多少延滯することになつた。しかし鮮內における米穀需給の關係上遲くとも新穀期ともなれば內地における鮮米商に制限され大量內地へ流出する形勢にあるので之が移出の調整を法的に行ふべき同法令の施行は緊急を要するので本府農林局では早急に法制局の審議を完了して早急に審議決定方を希望する旨法制局に要請した

桑苗の不足

各道別にみた

桑苗の生産は將來三回に分けて行はれるが、本年度第一回の生産本數を見るに總本數二〇、五七五、一七二本、生産本數一五、一五八、三二七本で五、四六六、八四五本の不足である。生産の確保は中南部地方の主産地によるものでこれを道別についてみれば次の如し(單位本)

道	需要	生産	過不足
京畿	[illegible]	[illegible]	[illegible]
忠北	[illegible]	[illegible]	[illegible]
忠南	[illegible]	[illegible]	[illegible]
全北	[illegible]	[illegible]	[illegible]
全南	[illegible]	[illegible]	[illegible]
慶北	[illegible]	[illegible]	[illegible]
慶南	[illegible]	[illegible]	[illegible]
黃海	[illegible]	[illegible]	[illegible]
平南	[illegible]	[illegible]	[illegible]
平北	[illegible]	[illegible]	[illegible]
江原	[illegible]	[illegible]	[illegible]
咸南	[illegible]	[illegible]	[illegible]
咸北	[illegible]	[illegible]	[illegible]
計	[illegible]	[illegible]	[illegible]

人絹糸割當減す

十月度三千五百十函

十月度人絹糸の朝鮮に對する割當は三千五百十函と決定したので目下關係方面への再割當中である。之を前月の四千百八十函に比すれば六百七十函の減となる

一日の二日間に亙り臨時總會を開催することに決定した。これに先だち四日午前十時より京城商工會議所に於て役員會を開催、左記事項を附議する

一、朝鮮自轉車タイヤー中次配給統制組合設立に關する件
一、其他

畜産開發

創立遲る

朝鮮畜産開發株式會社は本月十日創立の豫定で準備を急いで來たが諸種の都合上その創立は遲延し近日中に認可あり次第株主總會により本月下旬若くは來月上旬創立總會を開く豫定である

自轉車卸

商の總會

朝鮮自轉車卸商組合では來月六

物價指數の

基準を協議

總動員法發動により各商工會議所で從來行つてゐた物價指數調査も幾多の變更を餘儀なくされるに至つたので朝鮮商工會議所ではこれが基準決定方に付本府側と折衝中である

貿易振興推進に伴ひ

九月中貿易は出超約二千萬圓

總計も前年に比べ七割九分增

貿易振興の朝鮮稅關推進に伴ひ九月中の朝鮮貿易は輸出一億三千九百十九萬圓、輸入九千五百十九萬圓、合計二億三千八百七十九萬圓に達し差引一千九百五十九萬圓の出超を示し、これを前月に比すれば輸出は一千六百十五萬圓(十一割七分)輸入は八十二萬圓(一分)を減じ、何れも增加し出超額においては前年同期の四百七十萬圓(三十八分)の增加である。しかして一月以降の累計においては輸出二億五百六十二萬圓、輸入一億二千百七十八萬圓、合計三億二千七百四十萬圓に達し前年同期に比すれば輸出は八千三百八十三萬圓に達し前年同期に比すれば百九十一萬圓(一、)輸入二千

百二十二萬圓(一割三分)合計一億一千五百十五萬圓(一割四分)を夫々增加し、出超額に於て三千八百六十七萬圓の激增を示した九月中の主要品につき仔細すれば次の如くである

△輸入 對圓ブロックにありては官民各方面に伴ひ前年の大宗たる綿織物が九十萬圓の減退を見たのを初めとしセメント、雜細、小麥粉、蠶頭類、石炭類、砂糖、鉄道車輛等の增加し之の減退が著しく六百八十三萬圓の増加を示したその他水產物、魚介類、林産、肥料、人造絹織物、藥品類、纖維製品、建築用資材等が揮發油(十二萬圓增)、陶器等が增加著しく又建築用資材としての材木、肥料等の好況が示された

△第三國輸出 一方第三國向輸出は前年同期比鑛産物等であつたが米國向けは前年同期七十四萬圓及び滿洲、和蘭仕向と共に合計八十三萬圓の出荷があつたのを初めとし主に南洋アジア方面仕向の鑛產物の十萬圓、アメリカ仕向を主とする寒天の七萬圓の增加及び米國仕向新興鑛出品の好調が示された。輕水ワール等各方面に活況を示してゐる即ち左の如し

(單位萬圓)

	九月	前年同期比增	增加率
滿洲國	三三六六	三六六	[illegible]
關東州	三三三	一〇八	八七
中華民國	三三五	四四	三三
圓域計	三三六〇	三一一七	一三
第三國	一五五	九九	三六九

△輸入 對圓ブロック輸入にあつては天日鹽、小麥、繊維等新规を見たが鮮內の食糧對策を反映して北朝鮮四十八萬

鮮鐵異動發令

鈴木敏氏退官

朝鮮鐵道局では二日附をもつて…鈴木敏氏の退官を發令し、任職通り一日附をもつて取締役に命じ…局取締役を任命…、鮮鐵ニスカン取締業務…、鮮鐵局長は[illegible]、右に伴ふ局部の小異動左の通り(何れも一日附)

保線課長を命ず 鈴木敏
保線課勤務を命ず 藤原六郎
金山改良事務所長を命ず
改良課工事係長 久保直哉
釜山改良事務所長を命ず
京城改良事務所技術主任 大上侍雄
改良課工事係長を命ず

米穀市場會社の委員會

朝鮮米穀市場會社創立委員會は來る七日行はれるが、これに先立ち朝取では二日午前十時から下村會會を開き、本府から湯村農林局長、下前鮮米穀…長、山本家務部長等が出席した

米穀市場會社株式

應募七萬株を突破

朝鮮米穀市場株式會社の株式引受けについては十萬株中五萬株の政府持株を除く五萬株を民間より公募(一部取引所員にその關係者を通じ旣取引所)することになり昨三十日締切つた結果應募株は七萬株を突破した模様

朝鮮取引所聯合會

朝取にて對策協議

朝鮮取引所聯合會では「朝鮮米穀市場株式會社令」の實施に關する今後の對策を研究するため二日午前九時から朝鮮取引所に會合緊急…した。地方より仁川、釜山、群山等…

海外情報

石油の生産增加

世界の石油生産額は昨年の減退の後を受け本年は漸次增加してきた。本年前七ヶ月の成績をみると、總生產額は一三、九六〇萬噸で昨年同期の一三、五四〇萬噸と比較すると三%の增であるが右のうちから主要原油國別にみると次の通りである(ワアイドング紙より)

主要石油產出國別生產額 (單位萬噸)

	一九三九年	八年	九年
合衆國	[illegible]	[illegible]	[illegible]
ソ聯	[illegible]	[illegible]	[illegible]
ヴェネツェラ	[illegible]	[illegible]	[illegible]
イラン	[illegible]	[illegible]	[illegible]
蘭領東印度	[illegible]	[illegible]	[illegible]
ルーマニア	[illegible]	[illegible]	[illegible]
メキシコ	[illegible]	[illegible]	[illegible]
イラク	[illegible]	[illegible]	[illegible]
コロンビア	[illegible]	[illegible]	[illegible]
トリニダード	[illegible]	[illegible]	[illegible]
アルゼンチン	[illegible]	[illegible]	[illegible]
ペルー	[illegible]	[illegible]	[illegible]

株式 戰時株安

目立つ

前場 歐洲大戰の戰局は一進一退し反政府派は支那新政權支持を表明した一方現況は支那新政權支持を表明したが歐洲の和平氣分が船舶株から賣狙はれて一般人氣を悲くし新東百五十一圓四十錢と五十錢高にて人氣は漸次戰時株より平和産業株へ買氣が移行し總新百七十二圓七十錢と七十錢方上放れて始まり新東は前場高値にしりあと過り安値一圓三十錢止めは一圓七十錢と頑直引けた

後場 人氣依然不振で歐の新東百五十一圓三十錢と四十錢方軟調に始まり手の諸株も氣配不冴えであつた

人氣の動向

現況の和平提唱は果して實現するかどうかは頗る疑問であるがこれが市場人氣に與へる影響は甚大である昨今までは戰時株が人氣の中心となつてゐたものが歐洲に和平來を思はしむるやうでは從來の題材を一變せざる外なく漸く平和產業株へ買氣は移行するものと思惟する

買方に不利か

材料としては長沙の陷落目睹に迫り現況は支那新政權支持を聲明するなど好材料の形であるが、歐洲は和平氣分濃厚であり、賣人筋の手持する歐洲戰爭記念物好銘柄株が暴落で仕掛けた玉が未だ付き兼ね吹値あらば一氣に賣拔けんと狙つてゐるこの際に乘じて賣方は正株を用意して渡さんとしてゐるから四方は愈々不利な立場にある

明治町書房

現況が支那政權の現況をやると強調してゐることこれにソ聯も一役買へと云つてゐるんだらう▲今日になつて何を云つてるんだ日本は日本の思ふまゝにやつて行くだけのことだ今頃になつて蘭領ほしさうなさもしい顏をしてしもうおそい▲歐洲戰爭も英佛の出限如何では和平來と云ふところなんだが果してどうなるか作式市場の關心は一つにかゝつてゐる▲新東が月初めて商況をみせないのはこれを反映してゐるものなんだ歐洲の動き如何によつては相當の動きをみせるであらう▲とは云へ英佛もはつきりした態度を示すにはまだ時日を要することゝなるから

この朋本格的の玉應明が出て來るであらう▲さうなると長沙の攻略完成新政權の確立と相俟つて雅政的氣分は濃厚になつて來るのだから大勢からみてこの相場はよいであらうとの結論になる▲歐洲の情勢だがこゝで英佛が兩軍に獨逸の要請に應じた戰以後國の勢は殆ど相場的地位は相當から獲はされる▲それ英國民が承知するかは多大の問題なんた經濟戰でジリくと獨逸を締つけて行く事になりはしないかさうなると二年や三年はかゝるから日本にとつては天佑なんだ▲この見究めをどうつけるそこに相場の前進に對する見解が生れて來る経濟情勢共に四つに取組んだところであるから何れに分岐するか面白いところだ

現株市況

歐洲の和平氣分を映じて船株から崩れ出し郵船百一圓五と休日前より一圓方下押した。これに反し滿步高を示したのは殖產五十七圓五と一圓方內容の堅實を買はれその他滿洲船新三十二圓二、朝東面工六圓五と夫々一圓內外買はれ朝鮮筋が活躍してゐる

東京國債 ▲甲號五分一〇五、四〇▲一回四分―▲二回四

米期 內地成行待

見送る

前場 今朝は東京大阪が新規分一▲十九年物―▲二十八年物―▲佛貨四分一九九、八〇▲米貨五分半三六、三〇

前場 …は實際に立會を開始したが…持ち商內は強く先限が五圓九十錢と寄付いた切りであつた東京大阪は實際に立會を開始したが一本の鬼頭もないので寄付後は商內がないのみか相の如きは昨前出來不申に終了

後場 內地の成行待ちに新規商內は見送られて無商內に推移した

買控へる

問題の期や正米も一と頃に比較すると必需品の買控へに依り價格は大分低下せしも品物れが依然緩和されないため公定價格とはまだ相當の値開きがある尤も正米値段を始め其の他からも初の賣物は新米を出る間にあるのでこの上引締る心配はなきも何分產地は何處も品薄で安く賣應じて來ないのと古米の品切が甚だしい際とて各米穀所側では消費者に配給する米は目下その時の成行きに應じて買漁る外なき狀態である

豐橋の乾繭

證據金引上げ

【豐橋電話】豐橋乾繭取引所では二日前場限り入れ現在及び以後の賣買證據金を百圓に付四百圓と百圓方引上げた

公社債利廻表

銘柄	利率	相場	最終利廻	償還期限
甲號五分利	50	105.40	4.53	38
第二五分利	50	105.40	4.62	65
廿一年四分半	45	103.35	3.90	21
一號四分利	40	103.50	3.70	34
一回四分利	40	103.60	3.74	44
雜四分利	40	103.55	3.75	44
い三分半利	35	98.60	3.70	23
三年支那事變(る)	35	98.00	3.69	31
佛貨四分利	40	199.75	3.78	45
米貨六分半	65	404.50	——	29
二回滿洲投資	40	101.30	3.80	26
京城府8回	43	100.60	4.25	33
釜山府第三大學業	43	100.60	4.26	28
京鐵道第七回	43	100.60	4.25	29
り朝政保興業	42	100.50	4.14	29
182回 〃	43	100.60	4.21	26
133回 殖產	45	100.70	4.38	22
163回 〃	43	100.70	4.22	26
195回 〃	42	100.30	4.19	27
105回 東拓	45	100.70	4.35	19
123回 〃	43.5	100.70	4.26	25
146回 〃	43	100.40	4.24	26
35回 南滿	50	100.70	4.17	15
41回 〃	45	100.70	4.38	24
49回 〃	65	100.40	4.25	24
50回 〃	42	100.00	4.20	24
65回 〃	43	100.40	4.26	27
二回金融債券	43	100.40	4.21	18
3日本窒素	43	100.35	4.26	24
2い朝鮮窒素	43	100.35	4.24	20
10朝鮮鐵道	45	100.50	4.29	17
3い東電	43	100.40	4.24	24
鮮送電	42	100.00	4.20	24

米界六感

內地の米穀配給統制令では愈々今日から市場の運營を明けたが問題は商內がハズムかどうかである▲無論後市場の內容を見ると從來の三ヶ月制が一ヶ月に短縮されたのと途中の差金決濟を認めないから投機的賣買ひには條り妙味はないわけであるが然しそれにしても現物との値鞘が甚しくては有力者として踏み手を出す譯がないので商內の發展は不可能と見るの外ない▲不可能と云へば朝鮮においても今日からは最早正米の賣買が公定價格に據いて行ふ事になつてゐるも百姓の賣急ぎのため手ひて實行するとせば賣物がバッタリ止まり再び米探れは難れない狀態である▲從つて消費者においても少し新米の賣物が多くなつて來ないと公定價格に肝じた取引は出來ないとみてゐる間が多いのみか今後においても農家の賣米を公定價格まで引下げることは一寸困難視する者が尠なくない

各地正米市況

[illegible]

京城綿布仲値

[illegible]

一般商品市況

[illegible]

京日卸賣物價

[illegible]

株式 朝取短期 (二日)

[illegible]

大株短期 / 大株長期

[illegible]

東株短期 / 東株長期 / 東京短期限合 / 東京現株

[illegible]

米穀 (二日) 仁川期米 / 大阪期米

[illegible]

商品 (二日)

[illegible]

金融 (二日) / 外國爲替 (二日)

[illegible]

藤本ビルブローカー證券 株式會社 京城・黃金町一丁目 電話本局二八九六・九八

京城金益證券 仁川

株式・現期・米正・短期 朝鮮取引所米穀部員 吉村榮左ヱ門商店

白井友之助商店 株式讀本 歐洲の戰火は波瀾の中にあり…

株式・期米 新田義民商店 220 2170

源山本源作商店 本日人氣株

朝鮮郵船仁川定期出帆

大阪商船株式會社京城支店

三大阪商船臨出帆 朝鮮郵船 近海仁川支店

大原證券會社 京城府明治町二丁目

金東亞證券 現物部 短期部 電話6131

三和株式現物店 京城府明治町一丁目

株式擔保一般貸出便宜取扱 朝鮮證券金融株式會社 朝鮮取引所內 電本三一八一

堅實を誇り 三田原取引店

京城日報
朝刊
朝夕刊共十四頁

贈寄　7　圖書館

參謀次長、軍務局長等 重要異動の一部を斷行
昨夕五時發表さる

【東京電話】參謀次長、軍務局長など陸軍中央部重要人事異動は二日午後五時陸軍省から發表された、今回の異動は畑陸相就任直後第二回目のものであるが、陸相は就任直後から對歐處理策が白紙に還元したので陸軍中央部の空氣をも一新する方針から中央部人事の異動につき考慮中であつたが、先づ過般の第一次異動において支那派遣軍總司令部の編制及び關東軍の異動を行つて第一線陣容を強化整備したる上、今回中央部異動の一部を斷行したものである

陸軍省發表 二日午後五時左記の如く發令せられたり

轉補

陸軍中將 澤田茂　補參謀次長
陸軍中將 中島鐵藏　參謀本部附被仰付
陸軍少將 野田謙吾　補陸軍省人事局長
陸軍中將 飯沼守　東部防衛司令部附被仰付
陸軍少將 武藤章　補陸軍省軍務局長
陸軍中將 町尻量基　參謀本部附被仰付
陸軍少將 星野利元　補教育總監部第二部長
陸軍中將 吉田悳　補騎兵監
陸軍中將 今村勝次　補下關要塞司令官
陸軍中將 瀬谷啓　補北支那憲兵隊司令官
陸軍少將 澄田睞四郎　補陸軍重砲兵學校長
陸軍少將 椎名正健　補陸軍工科學校長
陸軍少將 人見秀三　補仙台陸軍教導學校長

進級

任陸軍中將（各通）
陸軍少將 木村弘人、富永信政、篠田康一、上月良夫、岩下新太郎、島本正一、井手鐵藏、小島吉藏、和田義雄、黒田重徳、永見俊徳、渡邊右文、樋口季一郎、阪西守、渡邊正夫、平林盛人、木村兵太郎、菅原道大、今村勝次、内山英太郎、上野勘一郎、藤田完市、鈴木率道、村上啓作、飯田祥二郎、井上政吉、大賀茂、瀬谷啓、原田熊吉、阿部規秀、寺倉正三、吉田惠男、田邊盛武、本多政材、北野憲造、中村明人、笠原幸雄

任陸軍主計中將（各通）
陸軍主計少將 廣野敬、大内球三郎、吉野好武

任陸軍少將（各通）
陸軍歩兵大佐 竹原三郎、松本標、吉田峰太郎、吉田弘、池田三郎、毛利稔

驚異的躍進人事（異動評）

【東京電話】畑陸相就任後第二次の陸軍異動の一部は二日午後陸軍省から發表されたが、今回の異動に於ては將官級の進級中將四十名（うち二名主計）少將六名の大量進級を見ても異動内容が相當廣汎なるものであるとが想像される、殊にその進級に於て八月一日の異動に於て陸士廿一期の前軍務局長町尻中將、第十六師團長石原莞爾等の陸士九名が進級を見たのに、僅か二月にして一年後輩の廿二期の飯村穣、鈴木率道、村上啓作、瀬谷啓、原田熊吉、寺倉正三、田邊盛武、本多政材、北野憲造、中村明人、笠原幸雄等の少將十名の中將進級は事變下とはいへ飛躍的躍進人事といへる、一方に於ては參謀次長、陸軍省軍務局長、同人事局長の中央首腦部の大更迭が行はれ、中島參謀次長、町尻軍務局長は參謀本部附、飯沼人事局長は東部防衛司令部附仰付けられたがこれはいづれも新要職につく待機のためである

新參謀次長
澤田茂中將は前參謀次長中島鐵藏、陸軍次官山脇正隆、關東軍參謀長飯村穣等と同期の陸士十八期生である、山下奉文各中將と同期の陸士十八期生は三十名で停年名簿によると澤田中將の席次は二十番目である、併しながら從來參謀次長の地位には平戰時を問はず部内における最優秀の人材を配置し、殊に滿洲事變以來所謂大參謀次長制をとつて時の台閣軍司令官眞崎甚三郎大將（當時中將）を持ち來り次いで前北支軍最高指揮官杉山元大將（當時中將）支那派遣軍總司令官西尾壽造大將（當時中將）と大物を持つて來たが、その後今次の支那事變によつて人事の關係から現北支軍司令官多田駿中將を經て中島中將に至つたもので今回の參謀次長の銓衡に就ては三長官間に於て相當苦慮の結果澤田中將の拔擢を見るに至つたものである、同中將は部内における有數のロシヤ通である外、その經歴に於て見る如くポーランド、ルーマニア公使館附武官を除いては殆ど軍務勤務で中央部には關係が薄かつた

武藤章少將 の軍務局長拔擢は今回の異動中の白眉である、同少將は陸士二十五期で町尻前軍務局長の二十一期に比し四期後輩の拔擢である、廿五期には清水規矩、田中新一、西原一策、片倉衷など各少將の秀才が揃つてゐるがその中での逸材であり過般の日英東京會談における現地代表としてあまねく知られてゐる人である、武藤少將は滿洲事變以來軍部內の推進勢力の中心であり、その層腦は參謀本部員、軍務局課員、同軍事課長を歴任し、又今次事變には中支北支派遣軍參謀の要職を占め中央に於ける軍部の陣容を一新するであらう

新人事局長 陸軍省新人事局長野田謙吾少將は武藤少將と同樣熊本の出身であつて從來陸大、士官學校教官などの教育系統を歩み今次事變には〇〇部隊長として中支作戰に活動を續けその手腕を認められて昨年七月教育總監部第二部長に拔擢された、村夫子然として無言實行型の人で人望の高い人格者であるから人事局長としては適材といへよう

澤田參謀次長經歷

【東京電話】新參謀次長澤田茂中將は高知縣の出身、本年五十三歳、士官學校第十八期生で明治卅九年六月砲兵少尉に任官、累進して昭和十二年十二月中將に累進した、その間陸大を卒業、ポーランド、ルーマニヤ公使館附武官等を歴任昭和十三年七月第一線〇〇部隊長として北滿方面に活躍してゐた、部內におけるロシヤ通でシベリヤ事變に出征し防衛線を晴つた

武藤軍務局長經歷

【東京電話】新陸軍省軍務局長武藤章少將は熊本縣出身本年四十八歳、士官學校第廿五期生で大正二年十二月歩兵少尉に任官、累進して昭和十四年三月九日少將に進級した、その間陸大を優等で卒業、ドイツ駐在武官、軍務局課員、陸大兵學教官を歴任し、今次事變には中支、北支方面の軍參謀に任つて活躍、過般の日英東京會談に現地軍首腦部代表として活躍したことは廣く知られてをるところで、陸相を輔佐する軍務局長として最も適任者であらう

陸軍中央部の空氣一新

ソ聯ラトビヤに對し エ同樣の要求突付く
ラの代表急遽モスコーへ

【ロンドン特電一日發】デーリー・テレグラフ・コペンハーゲン特電によれば、ラトヴィヤ政府はソ聯政府からエストニヤが受けたと同樣な要求を突付けられ、これを受諾するため代表をモスコーに派遣することになつたといはれる、因にソ聯のエストニヤに對する要求はチバウ港をソ聯の管理下におくことをはじめソ聯の軍事的、經濟的地步の確保を意味するものである、なほラトヴィヤ政府は引揚げを聲明した

獨伊關係強化に役立つ
伊外相の伯林訪問兵相

【ベルリン特電一日發】チアノ伊外相は一日午後ベルリン着、滯在期間は極めて短く二日夕刻までには歸國するものとみられる、なほチアノ外相の訪獨は特別センセーションを惹起すが如き事態とは見做されず、伊外相の訪獨は獨ソ協定によつて生じた新事態の檢討の結果は獨伊從來の友好關係を一層強化するものとして期待してゐる

獨、羅通商條約增強さる

ブカレスト特電【一日發】ドイツがルーマニヤとの通商協定を一ケ年延長しかつ貿易額を三分の一方增大することになつたので、ドイツの對ルーマニヤ經濟支配は一段と強化され、バルカン諸國の危惧は一層深刻化を加へてゐる、なほサラジョール、トルコ外相のモスコー訪問の成果が一層關心をもたれてゐる、ガフエンク、ルーマニヤ外相は來る三日乃至四日サラジョール外相の歸途を待つてゐる、トルコ黒海海峽協定にはトルコ以外のバルカン諸國の參加も要望されてをり、ソ聯、トルコ兩國間の不可侵條約締結が傳へられてゐる

英、支那艦隊一部引揚げ

【上海二日同盟】イギリス支那艦隊當局は二日、揚子江艦隊の一部の引揚げを決定、左の如く發表した
歐洲方面に於ける緊急なる軍事的必要に鑑みイギリス政府は現在揚子江にあるイギリス砲艦十隻の中五隻を引揚げ、これに乘組める士官水兵は他の方面に有効に使用することとした、右決定は現狀においては上海漢口間の揚子江上の航行問題は不必要と見たからである

英佛側、ヒ政權を忌避
和平工作は不可能
ム伊首相の調停も期待薄

【ロンドン特電一日發】ドイツの和平案に關し當地外交筋では次の如き觀測を下してゐる、ドイツはこの際非ヨーロッパに對する領土的野心なきことを聲明するものと思はれるが、イギリスとしては和平條件が課へられるが如き内容であるなれば承認は絶對に不可能であると見て差支へなく果してムッソリーニ首相は英佛が承認し得ないやうな和平案の仲介を承諾するや否や疑問だと見てゐるもの多く、今やヒトラー總統が英佛の承認し得る和平案を出すとは何人も豫期してゐないやうである、從つて英佛がドイツに對してここに一大決戰を行つてヒトラリズムを打倒するか、或は何かの理由でヒトラー總統がドイツの主權者でなくなる時においてはじめてヨーロッパ平和は可能となると見てゐる

ラ貨物船拿捕さる

【ストックホルム二日同盟】バルチック海方面におけるドイツ海軍の北歐中立諸國の船舶に對する臨時禁制品檢査はその後ますます強化されつつあり、一日スエーデンのスカニヤ港を出帆バルチック海方面を航行中のラトヴイヤ貨物船イマンタ號（一千二百三十三トン）はドイツ軍艦に拿捕されドイツの軍港に向け護送されてゐるといはれる

ソ聯の意圖は 獨のバルカン制覇を妨害
英海相放送

【ロンドン特電一日發】チャーチル海相は一日ラヂオで過去一ケ月の戰爭の戰況を報告し戰爭遂行の決意を披瀝するとともにドイツが南ヨーロッパに對し新たなる侵略を企圖してゐる點を指摘して次の如く述べた
ソ聯は一見ドイツと協同してゐるやうに見えるがソ聯の今回執つた行動はドイツのバルカン制覇を妨害せんとした措置であることは確實である、その點において英佛ソ三國利益は完全に一致してゐる、ドイツのポーランド征服は到底永續するものでなく、その歷史に鑑みてもポーランド再建は避け難い、ドイツ潜水艦に對するイギリス海軍の掃蕩戰は着々成功してゐる、即ちそれだけにドイツ側は自暴自棄的手段を執るであらうから今後一層の警戒を要する

和蘭掃海艇大破

【アムステルダム一日同盟】オランダ海軍掃海艇ファンデル・ヘルダー號（五二四噸）は一日午前北海テルシェリング島沖合を航海中機雷に觸れ大破した、同艇は直ちに附近の港に曳航されたが、乘組員中死者二名、重傷者三名、行方不明者三名を出した、同方面においては他のオランダ漁船が沈沒し廿九名の死者を出したあととて一層注意をあつめてゐる

英、獨空中戰 西部戰線で展開
英機三、獨機二が撃墜

【ロンドン一日同盟】イギリス航空省は一日西部戰線に於て英獨航空軍間に大空中戰が展開され、イギリス機三機及びドイツ機二機がそれぞれ撃墜された旨發表した

英汽船撃沈さる

【ロンドン二日同盟】イギリス海軍省は二日イギリス汽船が又撃沈された旨左の如く公表した
イギリス汽船クレーメント號（五〇五一噸）は大西洋上に於て國籍不明の潜水艦のため撃沈せられた、イギリス政府は相次ぐ潜水艦の脅威に對抗すべく新たな機雷を講じつつある

西部戰線平靜

【パリ二日同盟】フランス軍司令部は二日夜戰況に關し左の如く公表した
一日夜戰線は比較的に平靜であつた、戰線各部に亙つて小競合が若干展開された

ソ聯の歡心を買ふ
羅、戰火の波及を極度に怖る

ブカレスト特電【一日發】ルーマニヤ政府は戰火の波及を極度に怖れ、ベッサラビヤ地方のソ聯少數民族問題に就き大いに譲歩してソ聯の歡心を求めるに努力してゐる、また當局ではルーマニヤが平和を維持するにはどうしてもドイツの經濟的要求を容れる以外方途なしと前途を憂慮してゐる

貿易省問題 意見一致に至らず
拓相豫定通り四日出發來鮮

【東京電話】田中拓務次官は二日午前阿部首相を訪問して拓務省の貿易省問題につき折衝を續けたが、貿易省問題に就き最後的意見の一致を見るに至らず、この解決は三日の閣議に持越すこととなつた、金光拓相は右事情に鑑み二日午後地方長官會議後阿部首相と會見、懇談を重ねたが、拓相としては三日の閣議で拓務省案より拓相の要望を容れた代案の提示されるものと見ておる、萬一大綱に於て決定を見るに至らぬ場合は首相の政治的裁斷にその解決を一任するとし豫定通り四日より朝鮮視察に赴く豫定である、而して兩國の外事事務所管の取扱ひについては拓務省年來の主張に照し一、主要局部課の移管すべしとの見地を堅持してゐる

企畫院案に大藏省反對

【東京電話】大藏省では二日午前午後に亙り省議を開き企畫院より提示された貿易省設置問題につき慎重審議した結果一、貿易局全部を移管するとの案に對しては爲替管理の監督權その他金融政策に關する點より見てこれを全部的に移管するとは出來ない、但し輸出入の許可の如きは移管しても差支へない、一、爲替局全部を移管するとの原案に對しては貿易政策上同局の權限が極めて重要であるからこれを全部的に承認することは出來ない、但し貿易統計事務の如きものは移管しても差支へないといふに意見一致、同日夕刻大野次官より青木藏相に右事務當局の意向を傳達して藏相の斷然反對を要望した

瑞西公使に栗原氏決定

【東京電話】外務省ではさきにイタリー大使に榮轉した天羽スイス公使の後任として東亞局長栗原正氏を起用することに決し來る六日の定例閣議に於て正式決定を見る筈であるが、栗原局長は前支大使館參事官等を歴任した人で正式決定することに決定をみた

子爵議員候補 柳澤光治子決定

【東京電話】貴族院子爵議員の補缺選擧に際し研究會では二日午前十時五十分研究會事務所に協議員會を開き來る十一月四日行はれる子爵議員一名補缺選擧に候補者として柳澤光治子を推薦するに決した

筑紫中將渡滿

【神戸電話】北支派遣軍の筑紫中將は二日神戸出帆の日滿連絡船サイベリア丸で出發した

人

◇大竹内務局長 東上中のところ二日午前八時京城驛着歸任
◇小池佐太郎氏（京城鐘路東門學校長）任地移のため二日本社來訪

西安空襲

【漢口二日同盟】中支派遣航空部隊發表によれば、日本荒鷲は一日朝午前五時半より八時廿分まで數回に亙り陝西省西安を空襲し兵營、飛行場及び軍事施設に對し猛烈なる爆擊を加へ甚大なる損害を與へた

和平勸告の書
汪派の諸氏 國民黨元老 李石曾に

【上海二日同盟】汪兆銘派の顧問陳中孚氏は二日汪氏を通じ香港に滯在中の國民黨元老李石曾に書を寄せ國家復興の爲に蹶起を要望し力強き呼びかけを行つたが數日前國府外交部長王寵惠の和平勸告の談話が發表され國府內部に於ても元老級和平派に新なる動搖を興へてゐる折から、この呼びかけは更に相當反響を與へるものとして注目されてゐる

成都大空襲
海鷲二隊に分れて猛爆

【〇〇基地二日同盟】海鷲二隊は二日未明再び成都の六飛行場を大空襲し敵飛行部隊を恐怖の底に叩きつけた、海鷲航空隊は二日未明史上に成都に飛び悪天候と濃霧を冒し同市郊外の二大飛行場を奇襲、敵が優秀部隊を配備すると見た同飛行場を爆擊した、即ち二日午前三時三原大尉の率ゆる一隊は成都西北方五キロ鳳凰山飛行場に夜襲を敢行、月明は濃雲にさへぎられ地上火器砲の成都は全く闇にかくれてゐたがよく同飛行場を發見し降下して來た敵戰鬪機ＥＥ十五機と交戰、機關砲に機銃の猛射を受けつつ敵側の格納庫に向つて集中猛擊を繰り返し充分の成果を見届けて全機歸還、又これよりやや遅れて同五時再び成都を襲つた中村大尉の率ゆる一隊は月明き濃霧ますます濃く全く咫尺の辨きうちに成都西南五粁太平寺飛行場を爆撃せんとしたが、地上からは高射機銃花火の如く盛に射ち來る、目標となるべき河川が暗黑にも飛行して我が目をくらませるが必死の捜索飛行を續ける事一時間遂に目指す太平寺飛行場を發見、地物も掃ひと巨彈の雨を降らせ格納庫と共に飛行機を粉碎した

首相を訪問
専任農相問題で 有馬産組會長等

【東京電話】産業組合代表の專任農相設置の要望は阿部首相の非常なる關心を呼びこれが實現をみるに至りつつあるに鑑み、有馬産組會長、千石副會長等は二日中に阿部首相を訪問、農相專任問題に關する産組の意向を傳へ首相の決意を要望することとなつた

ノモンハン事件經過發表
けふ地方長官打合會席上

【東京電話】陸軍では三日地方長官打合會の席上、山脇次官よりノモンハン事件の經過を詳細説明しその概要を同日發表することとなつた

ジュピタ 複寫紙

待望の名篇
愈よ發賣！
昭和十五年版 朝鮮年鑑

半島における最高唯一の綜合百科全書たる朝鮮年鑑が愈よ發賣となりました、時局下半島一年間の出來ごとは勿論、政治、產業、經濟、文化其他各方面の活動ぶりを遺憾なく網羅し、殊に別冊附錄『朝鮮人名錄』は何人にも參考となる寶玉篇です、賣切れぬうち直ぐ最寄の京日支局、販賣店へお申込み下さい
定價 一圓二十錢　送料 二十一錢（地方）
發行所 京城日報社

仁川←→青島 直行航路 增發
朝鮮郵船

十一月一日特大號
實業之日本
附録 歐洲大戰要圖 列國國防力比較圖
物價・賃金引上禁止と財界・株界への諸影響……勝田貞次
日ソ停戰協定後ソ聯はどう出るか……馬場秀夫
歐洲大戰で
—日本經濟はどうなる……法學博士 渡邊銕藏
—日本の貿易はどうなる……經濟學博士 竹内謙二
—日本の統制經濟はどうなる……小島精一
—株式高騰の限度……杉山義夫
歐洲戰亂は世界大戰になるか……稻原勝治
第一次第二次歐洲大戰の裏を語る座談會
歐洲戰はどこまで發展するか……名士ハガキ回答
百戰不殆……安保清種
見えざる努力……增田義一
汪兆銘會見記・室伏高信
ヒットラーとスターリン・澤田謙
現代日本の推進的人物……來間恭
戰爭を作るものは誰か
外交スパイ戰物語
デマは亂れ飛ぶ
電波線
あなたは勸業債券三千圓當籤番號を落してゐないか
父の日記
戰爭・政治・外交
景氣は決して惡くならぬ
改正所得税負擔額調べ
肺病轉地療養の可否
大陸から來る病氣
砂糖は人體に有害か無害か
家庭一坪利用法
一割に廻る利廻に今後どんなものがあるか
歐洲大戰で有望な大衆向割安株三十種
戰爭と株式熱
素人投資家批判座談會
大衆投資家はここで氣をつけよ！文人が與へる投資の指針
利殖研究家 國史郎
實業之日本社

齒音トニク

阪井耳鼻咽喉科醫院
京城府本町一丁目五十二　醫學博士 阪井清

アテナ齒刷子
優秀な豚毛を用ひ、齒の凡ゆる部分が磨ける、柄は竹の雅趣を生かした國策型
大20セン　中17セン　小12セン
丸善藥齒磨　罐入20セン
發賣 丸善 東京
全國藥種・化粧品店 百貨店にあります
MARUZEN MARUZEN MARUZEN MARUZEN

社說

西尾聲明の示唆

自主外交發揮の妙處

第九戰地區における偉大なる戰果は中支派遣軍に巨歩を進めるものであり、長期戰の目標に迫つた十月一日、西尾總司令官が晋ての諸日陸軍隊員に第一歩を印し、然も堂々新國不動の政策、出師の目的、帝國の方針を中外に闡明したるは、獨り軍政權のみならず、我が國に多大の反響を與へてゐる。國民の信ずるところは現在の行動も進めつゝある中國の行動、諸般の施行はるべき諸方策を中外に聲明し、同聲明以後の支那事變に努力する諸を強調してゐる。此の方針も行動も確定の如く對支に執行され、國民又これを全面的に支持してゐるは申すまでもないが、總司令部聲明を契機に我が外交が、支那事變を中心として一段の積極性を加へ來るべきを期待してやまぬ。即ち自主的立場の外交が飽まで自主的に、斷然なるべき新しき出發點におかれたるを鋭く認識しなければならぬ。

◇

對支に處り當面として把り上げた和平運動は、新政權を中心として對支一如の聯盟が具體化せんとしつゝある。この和平運動の動向に對しては、現地政權の嚴しき批判と抑制が與へられつゝ、我出師の目的に全幅的に拂はされてゐる。然しながら新政權が擁つてたつべき、日政權の所謂的方針に對し我が官民の認識は完全に徹底し得てゐるとはいひ難い。然も支那經濟の實際的努力を必然として新政府に之を消化せしめようとする所に努力されてゐることとは、動かし難い事實である。現下の所謂新國家建設が不可能なる事柄もこゝに原を發する。新政權の基礎をなすべき新たなる經濟的根據が、もつと具體的に、もつと明瞭に、そして支那民衆の心臟部を日支共同の努力にゆさむることが當面必須の緊要事なのである。こゝに所の庇護の下に我が外交の自主性が積極的に發揮され民間經濟人がこれに呼應すべきことが要望されるのである。

◇

帝國の在支權益といふ、この中心をなすものは上海における金融資本に與へられた特權である。然しながらこの特權は英國が利權行爲を保持するとかゝはらず、正しき支那の成長により窒息されるべき運命のものである。新政權が基礎を確立し政治經濟の運營に勝利的たるにはこの英國の特權を回收するのが先決條件であらねばならぬ。然も利權行爲を敢てなしつゝある現狀においておやである。

◇

新中央政府の創設はこれが推進力乃至は推進力として偉大なる存在である。これが成立にして、所謂自主外交が着々と實行を收むべきであつて、大道は今や堂々として展開されてゐるのである。歐洲動亂により英國が折れて出るの時節は之を排斥すべく、代つて登場する帝國が米國を或時は排撃し或時は懷柔しつゝ興亞の目的を達成すべく外交の妙處が發揮さるべき時機である。

地方長官會議に於る三相の訓示

多角的政策を實行 非常時局に善處す

野村外相

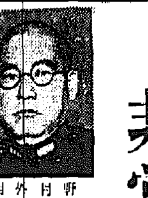

野村外相

【東京電話】二日の地方長官會議に於ける外相內相藏相の訓示要旨左の如し

惟ふに今回 の歐洲に於ける戰爭はその由來するところ深刻にしてこの前途は逆賭し難いものがある、先の歐洲大戰の際とは趣を異にし、武力戰たるより寧ろ外交戰、經濟戰、思想戰たるの性質をより多く含み且つ長期に亘ると思はれる、帝國政府は開戰の報に接するや帝國はこれに介入せず專ら支那事變の解決に邁進せんとすと中外に闡明した、第三國間に戰爭狀態が發生しこれに參加しない國は國際法上の中立義務を享有負擔するもので從つて政府聲明はその意味において我國の歐洲政策に對する

態度を表現 したものといふべく、かくの如き表明の方法は我國政府があくまで支那事變解決を基調とし第三國に對する態度をその基調により定むべき方策を當面せしめたものである、政府としては事變處理の既定方針に則り歐洲情勢を十分考慮の上多角的綜合的對外政策を實行し非常時局に對處して行きたい、一方重慶政府の困難は增加しつゝありと雖も今に至るまでなほその餘喘を保つ所以のものは主として第三國の物的心的援助によつてゐるものと認められるので、我國としては支那における

新中央政府 の樹立工作を援助すると共に蔣介石政權を援助する者へは全くこれをもつて排除するものである、元來我國が支那に求むる所は善隣友好の原則に基く日支間の緊密なる政治的、經濟的連繫にあり支那の門戶を閉鎖し第三國の經濟活動を排除するものではないのである、即ち第三國の利害を解消すべく努め來つたが今後は如實にこれを說示し第三國の協調態度を增進せしめるやう誘導する必要があらうと考へる

イギリス との關係は去る七月東京において會談を行つたがその結果イギリスは我が利權を害するが如き措置を控制すべき旨の原則を承認したが天津租界問題については我方の要求を容れず物別れとなつた、アメリカに對しては東亞新秩序建設に關する我方の眞意を充分理解するやう一層努力したいと思つてゐる

ソ聯との關係については滿蒙國境の所謂ノモンハン事件に關し我方においてモスコーで交渉した結果九月十五日東鄕大使モロトフ外務人民委員間に停戰に關する合意成立した、政府は今後とも日ソ間の諸懸案は速にこれが解決をはかりたい所存である

治安完璧を期せよ

小原內相

私はこゝに各位の會同を仰ぐ機會において、謹みて聖上の御恩澤につき一言申上げたい

畏くも 聖上陛下におかせられては玉體いよいよ御健やかにわたらせられ天皇陛下の御威光は遍く大御心を宣揚し率ることは九千萬國民ひとしく恐懼至極に存ずるところであるが、陛下におかせられては事變勃發以來日夜軍國の政務に大御心をそゝがせられあるひは海外出征將兵の勞苦を偲び給ひ、あるひは戰時下における國民生活の安否を御軫念あらせられ眞に至仁の御沙汰を進れ給ふ御模樣を拜し奉り只々恐懼感激に堪へないところである、地方長官としては深く大御心を奉體してその職司の萬全を期さなければならぬと存ずる、今や事變勃發以來既に二年餘、忠勇なる將兵の困苦缺乏に堪へこの方面の有事と國民の赤誠とを

以て擧國 一致東亞新秩序建設へ邁進しつゝあることは洵に感激に堪へない事變の長期化と內外情勢の複雜とは我が國の政治、經濟、思想各部門に廣汎深刻なる影響を及ぼしつゝある秋にあたり、事變處理に國家の總力を統合し戰時體制を強化するは喫緊の要務であつてこれがためには國內治安の萬全を期するの要いよいよ緊切を加へつゝあり、この重大時局に際して我が對外及び對內國策に關する論議乃至運動が堅實なる方向を辿ることは肝要なることである、今後事變の推移如何によつては不穩激なる言動に出で國策の遂行に阻礙を及ぼす惧れあるもなきを測り難い、更に政府は現下の事態に即應して戰時經濟體制を確保する爲め各般の體制を一層強化することゝなつたが、今後或は經濟的不安を醸成するもの或は不正を敢てするもの等は必ずしもこれなきを斷じ難い

各位は常 に時局の推移と民心の動向に周到なる注意を拂ひ、事端を未然に防止するため適切なる措置を講じ、苟しくも非違の行爲を生ずる所に對しては斷乎たる態度を以てこれに臨むやう、銃後治安の完璧を期せられたい、又時局の勝利を收むるは銃後國民生活の安定を期するにあり、然して各位は常に民情を洞察し機宜に適する措置を誤ることなく殊に出征軍人家族、傷病軍人遺族又は戰病の爲め不具廢疾となれる將兵勇士の生活安定については特に萬遺憾なきを期せられたい、又物價統制諸法令實施の結果物資の不足に伴ひ所謂經濟方策を講ずると共に經濟關係者に對しては自制自戒を要望し、國民の嚴しく生活の刷新を斷行して時局に處する覺悟を促し時局に際して最も切實なる問題である物價騰貴抑制と物資需給、消費節約問題に對し

一層效果 を擧げることに工夫を重ね、且つは生產增加、配給統制に萬全の方途を講じ戰時經濟の確保と國民生活の確保とに格段の配慮あらんことを切望する、眞に擧國一致の實を擧げ總動員態勢の圓滑遂行を期するため殊に十分なる官民相互の協力を確立することは刻下喫緊の要務である、然るに往々官民中間の融和を缺き官吏の態度に無理解をなす者あり國民は官吏の態度に無理解を難ずる者あり、これがため國民の積極的協力を阻み官民相互間の意見の不一致が國內における對立の因子をなすことは誠に遺憾とする所である、官吏の權限の行使は直接國民の利害に重大關係を有するもので、官吏は深く自省して荷

融和を進 くも地位を濫用するが如きことなきやう留意すると共に官吏は國民の立場を理解し官民一致協力して事變處理に邁進すべきで、各位は特に官民の融和を圖り國民の積極的協力を得るに至ることは緊要なり

綜合經濟力に立脚 戰時豫算編成

青木藏相

支那事變勃發以來我國財政經濟は國民の協力によつて各般の要請を充たしつゝあるが、國民經濟の運行に各般の調整を加へ、戰時財政の運營は國力の充實を圖ると共に國民生活の安定を期するため國民の理解と協力を仰ぐことが要請されてゐる、政府は昭和十四年度豫算の編成に當り、經濟力の培養に重點を置き國際收支の均衡を保持しつゝ、

特に 物資を用ひ刻下の綜合經濟力に立脚せる戰時豫算を編成した、又中央地方を通ずる稅制の一般改正は國民及び地方の財界國民經濟生活に直接的重大なる關係があるので稅制調査委員會の審議の結果に基き現下の事態に即應したる適切なる具體案作成中につき諸君においてもこれが遂行につき協力されんことを切望する、最近における我が國對外貿易の狀況を見るに本年一月以降九月迄の期間において前年同期に比較し輸出約二割五分、輸入約一割それぞれ增加し貿易尻においては約四億圓の輸出超過となつてゐる、併しこれを外貨獲得の見地より歐洲及び支那を除く第三國に對する貿易について

見れ ば相當多額の輸入超過となつてゐるので僅かに樂觀を許されないのである、歐洲における今回の戰爭は物資の需給を一層困難ならしめ輸出入の數量價格にも重大なる影響を及ぼすべきことは豫想されるので我國としては生產力の擴充に重點を置き、國民經濟の興隆を圖らねばならぬ、我國の經濟の實狀はなほ國民の努力を要するところが少くないので諸君に

國民 の理解と協力に俟つところ多く、公債消化、生產力擴充、貯蓄增加などは申すまでもないところで本年一月より九月末までの公債發行額三十六億八千萬圓に達し貯蓄も目標を超過すると見込まれるが、今後一段の資金の供給、物價抑制を招來すべき時局下、國民運動に對し一段の御盡力を煩はしたい次第である

朝鮮米穀市場會社 運營方針原案成る

本府當業者と懇談意見を聽く

朝鮮米穀市場會社は大體十二月一日開業の豫定であるが總督府ではこれが市場運營方針につき研究中のところ漸く原案を得たので七日午前十一時より朝鮮取引所樓上において總督府側より湯村農林局長、穗積殖產局長、山本國稅所長、下飯坂米穀課長、民間側より荒井朝取理事長、新田取引員組合長、全鮮米穀取引員長出席の下に總督府の原案につき當業者より意見を聽取したのち、左の事項に付き懇談を遂げたが總督府は民間側の意見を參酌に成案を決定する筈である

一、市場の地區二、上場物件三、市場員及市場員組合四、賣買取引の限度五、賣買方法六、身元保證金七、受渡方法八、市場の計算方法

鰯市着網業者 新規は不許可

本年の鰯漁着網新規出願は八十六件に達し相變らず鰯漁業好況の夢が覺めぬが本府水產課では現在の咸南百八十隻、咸北百十九隻にて飽和點に達してゐるとし、これ以上の新規許可を見れば共倒れの憂目を見る虞があるので新規は不許可と方針を決定、この程各道に通牒するところあつた

本府貿易係增員 總督府では既報の如くブロック向輸出品の統制的調整を行ひ貿易する事とになつたが之に伴ひ事務は一層複雜を極めることゝなつたので本府商工課の貿易係及び各關係員を增員するとに決定、これに伴ふ經費は第二豫備金から支出すべく財務局に要求することになつた

下り鰯漸く來襲 咸南道沿岸活況

本秋の下り鰯は咸北沿岸から漸く咸南道沖に回游し來り東海鰯油肥組合では毎日百五十趨が出漁しており、廿八日には右の如き豐漁であつた旨本府水產課に入報があつた

城津	五七〇	一八、〇〇〇
端川	一〇八	三、三〇〇
群仙	一〇	二、二〇〇
新浦	不明	二、七〇〇
一趨平均凡そ		七〇〇

（地區 隻數 石數）

罐詰用空罐の割當 罐詰用空罐の內外地割當に就ては中央において鮮罐の上一ヶ年を四期に區分して割當ることゝなり、先づ十、十一、十二月分の割當を行つた結果、朝鮮への配給は二十七萬三千三百四十七罐、二千六十トンと決定を見た、而してその內譯は左の如くにしてこれを要求數に比すれば罐數において八割八分トン數において九割九分の獲得に當る

緬羊割當目標

本府畜產局では昭和廿一年までに緬羊增殖六十五萬頭計畫を實施中であるが、これが各道における割當目標は左の如くで咸南道の七萬頭を最高に各道において積極的增殖を行ふものである（單位頭）

京畿道	四〇、〇〇〇
忠南道	四〇、〇〇〇
全北道	四〇、〇〇〇
慶北道	二〇、〇〇〇
慶南道	二〇、〇〇〇
全南道	五〇、〇〇〇
咸南道	七〇、〇〇〇
黃海道	六〇、〇〇〇
平南道	六〇、〇〇〇
平北道	六〇、〇〇〇
江原道	六〇、〇〇〇
咸北道	六〇、〇〇〇
其他	三〇、〇〇〇
計	六五〇、〇〇〇

農會の斡旋高

朝鮮農會の昭和十三年度中（十三年四月—十四年三月）の取扱高は二億六千二百四十三萬五千四百八十二圓（十三年度）に過ぎざる三千五百十二萬三千五百圓三十五錢に達してゐる、右斡旋の內譯は左の如し

種別	數量	金額
籾	二三〇、〇〇〇石	
大豆	二一、三四七	
小麥	八、〇〇〇	
玉蜀黍	四、八六七	
棉花	一、九三三	
叭	五、八〇〇	
藁細工品	一、四〇〇	

品別內譯左の如し

種別	數量	金額(圓)
籾	三、一九三、七二五	八〇一、九二九、〇〇〇
小麥	一〇三、一三七	一四一、四二〇、一〇〇
大豆	一四、四八〇	二一、〇八〇、〇〇〇
玉蜀黍	八〇、八〇〇	一、〇九一、九二九
棉花	一九〇、四〇〇斤	二〇、八〇〇
叭	三、八九〇	一〇四、八〇〇
繩	八、〇四〇	二〇、五〇〇
畜牛	三、〇四五	一、〇〇〇、〇〇〇
豚	一二、八〇〇	八七、四〇〇
甘藷	一〇、三〇〇	八〇、〇〇〇
帶縣苗	一〇〇、〇〇〇	八一、二〇〇
肥料	主要肥料	八一、九〇〇、〇〇〇
農機具	一〇〇、〇〇〇	八〇、〇〇〇
種籾	二〇、〇〇〇	五、二〇〇
桑苗	三〇〇、〇〇〇本	三〇、八〇〇

兌換券發行

廿六億三千餘萬圓 年初來の最高記錄

【東京電話】週明け二日に歸着した日銀調査によれば兌換券發行高は三十六百餘萬圓を超過して二十六億三千三百餘萬圓と二十六億圓門を突破、年初來の最高記錄を更新した、一方預金は一億九千五百餘萬圓と一千七百萬圓を減少したが出は五億六千六百萬圓と月末資金を反映して四千四百萬圓を增加した

賀田氏再選か 朝鮮畜產協會の設立に伴ふ東畜の清算は賀田朝鮮京城府商議會頭の自發的辭職により後任を得ることとなるので其後に於ける賀田氏の進退は各方面で注目されてゐるが結局本年末或は來年一月初次選學を行つて再選されるのではないかとみられてゐる

砂金採掘を禁止

三澄鑛業の許可鑛區金堤の砂金鑛區中、有望といはれる鑛區前南方水路に沿ふ約七キロの區域は今回全北道令により全堤邑水道水源地の擴張上水路を中心に各五百米の即ち一千米の砂金採掘は禁止されるに至つた

これがため三澄では一、產金增產の關係上、大損害でした大夫の給水問題と併せて總督府が許可した鑛區權が果して消滅するかを檢討、道當局と折衝を行ふ筈であるが

砂糖市場立會中止

【東京電話】砂糖公營制の制定に市場の必要性を缺ぎ本十月より立會中止する事となつた

日本米穀東京市場 二日華々しく開場式

【東京電話】戰時下における米穀取引機構の一翼として生れた米穀配給統制法による半官半民の機構會社たる日本米穀會社東京米市場の開場式は二日午前十時から圓田町の同市場に華々しく擧行された式後上田市場長の手締めで同十一時から第一回延取引賣買を開始した、一方この日深川分市場では同十時半から龜田川分市場では同十一時からそれぞれ開場式を擧行した

かくてこの日全國一齊に力強く發足した新機構により我々の「米殼」に一段と發展を促した全國の米穀市場、米穀取引所は解散、二年間に亘る米の統制も止み政府機構の下に一貫した全國賣買機構の下に名實共に確立

鮮產苹果收穫 二千百萬貫豫想

本年の鮮產苹果の收穫豫想については本府殖產局が各道に調査を依頼中にて一、二道報告未着のものもあるので詳細は不明であるが、大體二千百萬貫は確實となつた、本年の苹果は早魃のため概して玉が小さく、色は麗込みの關係上良好で味もよいといはれてゐる、これを平年作に比すると約三分の增收となつてゐるが本年は新植や結實期に入つたものもあるので、これを計算に入れると少くとも二千二百萬貫以上を算さなければならぬとなり、大豐作を謳歌された二千四百萬貫に比すると減收となる、過去二年の實收左の如し

十三年	一九〇〇萬貫
十二年	二、〇〇〇萬貫
本年豫想	二、一〇〇萬貫

大興貿易株式會社 七日愈よ創立總會 大興貿易株式會社（資本金百萬圓四分の一拂込み）は既報の如く創立準備中のところ定款認可により六日林鐘顔、閔泰源氏等の發起の下に

鮮米穀發 場の開場を待つて公式行事により米穀取引の上に新しき米殼の歴史的記念を擧ぐべく明治九年「米商會所」が開設されて以來六十四年の長い歴史を有する米穀取引所はここに解散となる時代を招くことゝなつた

設立準備を進めてゐたがこの程式場込みも完了したので、來る七日午後六時より北米倉町觀行集會所において創立總會を開くことゝなつた

右會社は對支輸出貿易を主とし支那より原料品が輸入しこれが加工の上再輸出し、又朝鮮特產品を輸出することゝなつてゐる

カンタベリー大僧正 交戰繼續を叫ぶ

【ロンドン一日同盟】獨ソ平和提唱に關聯してイギリス政府の態度が注目されてゐる折柄、一日カンタベリー大僧正はウエストミンスター大寺院日曜說教中イギリスは須らく既平としてドイツとの交戰を繼續し、もつてその侵略非道に罪ゆべきであるとの強硬意見を開陳し各方面の注目を惹いた

勝湖里洋灰工場 朝鮮江水電の平南勝湖里セメント工場は着々各種設備を準備中であるが十五年一月から運轉する見通しがついた

ソ聯情報

ニッケル鑛發見 今回スウエルドロフスク州レージ附近においてニッケル鑛の新鑛床が發見されたが、西部ボクロフスキー鑛床だけで、ニッケル鑛の埋藏量は六十七米に及び、地方カメルリン附近では六○の試掘坑から夫々ニッケル原鑛が採取され、鑛脈の厚さは四乃至三二米を示してゐる

飛行船で物資輸送 報道によれば、極地はこの運輸便船をソ聯に派遣し、週般成立せる對ソ二億ゲクレヂットを更に增加せんとする交涉を行ふ模樣で

鐵道建設に躍起 ソ聯の鐵道建設は先程ウラリスクーイレック間二六三粁が竣成したが、目下トムスク鐵道のインスカヤーブロエクトナヤ間の複線工事が竣工に近づきつゝあり、同工事完了の曉にはウラルクズベス方面への輸送力は著しく增大するものと見られてゐる

尙ペンザ鐵道のバランショフーペンザ間の複線工事も完了し、目下政府に接收中であり、九月中にはトムスクーアシノ間が開通、又十月一日にはカナシーチエボクサルイ間一〇一粁が開通する筈である

本年度赤軍の除隊 既報、去る九月三日ソ聯國防人民委員部は一九三六年召集の三年兵及び一九三七年召集の二年兵の除隊を發令したが、それによれば地上部隊及び空軍は九月廿日より十二月一日までの期間に、又國境守備隊及び國內守備隊は十二月三十日までに除隊を完了することゝし、但しレニングラード、キエフ特別、白露特別、モスコー、カリーニン、ハリコフの各軍管區に於ては各部隊除隊に各戰鬪の除隊を一ヶ月延期することになつてゐる

あり、滿蒙の對外航空郵便ルートが開かれてゐる折柄註目を惹いてゐる、然して獨ソ現通商協定實施のためツエッペリン飛行船が近く就航することに決定し、同船はソ聯に派遣、化學製品を輸送し、同船の歸りは石油をソ聯より輸送して來る豫定である

工事入札メモ

豫告 ◇平壤改良事務所 一、金剛江通信所渠江橋梁改築其他（工事概要）一、切取四千七八〇 一、盛土六九、九三二一、擁壁五、一平米 一、橋梁三ヶ所一、伏樋一ケ所 一、開石四六七、三〇 一、開渠五百頃六、八〇五 日（特命）山本組（明日）十月四日午前十時

◇京城鐵道事務所 一、大邱七十八等官舍新築其他（指名）朝鮮土木、宮川工務店、伊豫吉（明日）十月三日入札 一、土城七、八等官舍一部增築其他（指名）宮川工務店、朝鮮土木、山田組、一、京城驛構內倉庫新築移轉其他（指名）東亞土建、岡田工務所、杉山久一、朝鮮ホテル本館一號倉庫新築其他（特命）西島組、一、京城工場第二倉庫新築（指名）宮崎吉次郎、木原組、日田組（明日）右四件十月五日

入札 ◇○○○○○新設工事 一、某工事 一、某工事（指名）吉川組之助、伊藤組、杉野組、山本組、近森組、宮田組

結果 ◇咸興鐵道 一、下關第三千四百圓 河內組落合

◇大田鐵道事務所 一、金東七八等官舍新築其他（一回發低）一萬三千八百圓秋原榮三郎、一三九五三、八二（隨意契約）、四、七

◇城津經濟事務所 一、白茂線經社線路新設選道指名變更 三千四百四十圓須々木組（一回發低）一萬三千四百四十圓 四八八 四六〇、萩原榮三郎、一三、四八八

◇平安南道 一、別貢白石線減川郡大同面地內道路修繕（最低）一萬九千八百八十圓佐藤守投見積過不調

工事區檢診所外八等官舍に模様替その他（特命）九千九百三十圓兩田組九、九七〇中島組、九九五百圓二

夕刊後の市況

◇—朝取實物出來值

日滿アルミ新三四圓九、朝鮮石油六七圓七、朝鮮工業六圓七、六圓九、大同產業一七圓五

◇—橫濱生絲後場引

當限	……	一五九二
先限	……	一五三七

放射線

【中支】…上海は物價昂騰で佛蘭西、共同兩租界を見かぎり地方へ轉住するものが多く、ここ數ヶ月間に五十萬を突破した

【北支】…聯銀統制下の濟南に於て各銀行一齊に金融稅納付を行ひうまる

【滿洲】…ハルビンの街に働く女約一千、中には十六七歲の少女が、四十四五歲の姥櫻も

【大分】…嵐峨双葉山、白鳳から出世大相撲を興行する（廿六日）

【福岡】…鍛州大相撲場で外國鑑賞が姿を消して三池の顏は大きな欠伸してゐる

【島根】…松江玉木宮城の舊鮮所長の飼つてゐる〳〵すつぽん〳〵は、目方一貫二百廿匁、甲羅の直徑一尺五寸、四肢をひろげると總二尺

【鳥取】…梨鶴で紅葉が映目、今年は大山國立公園への觀光列車が中止となつた

【高知】…〳〵お酒に眠も小路も現金にわがひます〳〵騷ぎ酒場會の申合せ、一日から實施

【大阪】…小楠公ゆかりの四條畷四條村野崎に豐太閤記念會館建設館ができる、總工費百萬圓

【滋賀】…レントゲン照射で鮎を早く肥やすことに成功した、醒水堂井川技手のお手柄

【福島】…小野町の守護神祭日祭社御苑の杉の木に交番所（こんのさ）ができ觀光だと氏子は大よろこび

【富山】…立山の頂上一帶に三、四尺の新雪（廿八日）

滿洲國經濟部協會編纂
新刊
滿洲國關稅法令集
四六判四六四頁 定價一・三〇 送料一四
本書は、滿洲國に於ける關稅法を中心として國稅局有關稅官吏の規定及び參考として官制、規則、事務取扱等の法規三十八種を收錄したものである。法文は全部邦語とした。滿洲國內に於ける官私經濟界には勿論、日滿經濟關係の實務者に者しき時今日本內地諸會社の必備書。

滿洲帝國政府特設 滿洲事情案內所編
新刊
在滿主要會社要覽
菊判一〇二頁 定價一・〇〇 送料九
本書は滿洲國內及び關東州內に本店及び支店を有する主要會社の一覽に便ならしむる爲、資本金拾萬圓以上（特に小都市の場合は例外あり）の株式會社・合資會社・合名會社を地方別及び業種別に羅列したもの。設立年月・資本金・代表社員・事業目的・所在地等を一目瞭然たらしめた。該會社の必備すべき名鑑である。

滿洲帝國政府特設 滿洲事情案內所編
新刊
滿洲戰蹟巡禮
菊判二二〇頁 定價一・〇〇 送料六
本書は一週旅行者として滿洲に於ける戰蹟の跡を訪ねて親しく當時の悲愴を永く後世に傳へんとするものである。興道に沿ふて旅行する形式により各地の戰跡を現在の記念とその歷史の兩方面から眺め、その地を訪れた文人達の歌、句、漢詩を點綴し、案內記として讀物として興味あらしめてゐる。

三省堂編輯所編纂
新刊
三省堂 滿洲國地圖
新聞二頁大二枚・多色刷 定價一・〇〇 送料三
「北部滿洲」と「南部滿洲」の二枚の大地圖を巧みに折疊み、全部擴げなくとも所要の部分が見られる新工夫は、好評の支那地圖と同樣である。記入事項の精密正確、印刷の鮮麗は一見驚くに滿洲地圖の決定版たる事を認められるであらう。旣刊の支那地圖と共に此種地圖界に君臨すべき逸品。御愛用を切望する。

最新 **興亞大地圖**
全國的大好評 又々大增刷出來
竪三・九尺 横四尺 布表裝
特價四・五〇（定價六圓 送料實費）
本地圖は、帝國の大飛躍に向つて邁進しつゝある時局下の要求に應ずべく、地理學界の泰斗、山崎先生に監修を乞ひ、三省堂編輯所と縣社工場を總動員して完成せるもの。最新の知識と最高の技能を傾注して成れる地圖界劃期的の所產である。日滿支の正確なる地勢、最近行政區劃、航空路、鐵道、航路、線路、支那道路等あらゆる方面に互り、萬全の努力を傾倒して成れるもので帝國たる興亞精神の涵養に資す。實に第二の資料として更らに飛躍邁進せんとする大陸發展の前衛劃期として、正に現下地圖界の王座に立つべき出色の大地圖である。各種役所、銀行、社會より、家庭の必需品。常住的飛躍の好調に應せず即時御求めを乞ふ。
掛軸仕立
東京市神田區神保町一 振替東京三一五五五
三省堂

簡單 便利 天下一品
チューブ式 專賣特許 **白毛染** **めばつれぬ**
奥さま！
あなたのやうに理知的な方が、舊式の煮たり、お湯を使つて、アクドイ黑さの白毛染で辛抱してゐらつしやるのがお不思議です！どんなに自然美と若さを失つて、一目でスグお染めになつた事が判ります。
ぬれつばめこそ新しい理想的で、手輕で絕對に染めたと悟られず生々した染め上りの色艶は、本然の自然美ですから、ピッタリと和し一段と若々しく美しさを增す。
價 四・三〇 三・四〇
發賣元 小林大藥房 大阪市西區京町堀

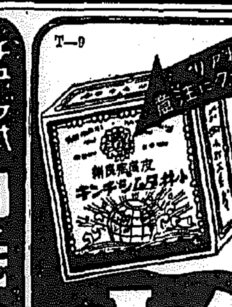

T—9
主効 水虫、たむし、ひぜん、いんきん、かゆがり、はたけ、南京虫にさゝれた時
價 ¥.20 .30 .5 1.00 各藥店デパートにあり
本舗 株式會社 小林大藥房 大阪市西區京町堀 名古屋市東區 東京品川區

水虫 たむし ひふ病
サット 塗る
だけで、頑固な黴菌の皮膚を透して、其體內にまで浸透して黴菌の殺育を抑制へ、之を殺滅する非常に強い殺菌力は、本劑の優れた特徴の一つで
痒み痛み もサット止つて、たゞれた患部をキレイに消毒し、ダチヤ〳〵にたゞれて腫い漬瘍面さへ、日に日に小さくなり心地よく癒ります。
蚊帳のやうにベタ〳〵と汚れず、塗つたあとの爽快さは格別です。
小林 キンチシムタ

京城府民體育大會

善隣優勝　中等野球決勝

京城府民運動大會、中等野球決勝戰、觀戰對京商は二日午後四時七分から京城球場で四村(京)船垣、八島、白土(鮮)四氏審判、京商先攻で開始五A對四で善隣勝つ　六時十分

善	000050000A	5
商	000301000	4

二壘打　橋本▲併殺　善隣

普成勝つ　小學蹴球

京城府民體育大會第三日目の蹴球小學

宋、孫組優勝　軟式野球

京城府民體育大會第三日の軟式庭球觀戰は左の如し

【準々決勝】

府本(沼今・田村)四―二　鷹府(我孫・赤松)

府本(宋孫・孫錫雲)四―一　三坂(吉澤・外村)

遞信(菅島・岡田)四―三　府本(下河・吉森)

專賣(秋崔・根)四―二　金鵬(金川・人)

【準決勝】

府本(宋孫・孫錫雲)四―三　府本(沼今・田村)

遞信(菅島・岡田)四―二　專賣(崔・根)

【決勝】

府本(宋孫)二―一　遞信

商工從業員大運動會(續)

『相撲の部』

相撲は午前三時から特設土俵で行はれたが、團技だけに數千の觀衆の血を湧らせる熱戰相撲が展開され午後五時ごろ盛會裡に終つたが、

一等吳鼎甲君、二等東川君、三等金三文君等がそれぞれ榮冠を獲得した、戰績は左の如し

▲個人一回戰

東　　西

東川○―×殷德福

白井×―○吳鼎甲

洪錫煥×―○矢部

金三文○―×尹乙榮

武○×―○洪淳榮

文漢振×―○李萬榮

楊容植×―○金永淳

崔貞煥○―×玄東俊

朴東柏○―×洪淳約

▲個人二回戰

吳鼎甲○―×矢部

金永淳×―○東川

▲個人三回戰

朴東柏○―×洪淳榮

李萬榮○―×金三文

朴東柏○―不戰一勝

▲個人準決勝

金三文○―○東川

吳鼎甲×―○李萬榮

吳鼎甲○―×不戰一勝

▲個人決勝

金三文×―○東川

吳鼎甲○―×東川

吳鼎甲○―×金三文

五十圓獻金

【大邱】府内三笠町天理教々會信者一同は毎月一日一錢づつの貯金を斷行、この程五十圓になつたので廿七日朝大邱憲兵分隊へ同教會井上婦子女史が代表して國防獻金に寄託した

陸上競技

▲百　李奇秀(京)幸秀男　李奇崙(京)▲百米(京)、岩崎(鮮)李泰淳(京)崔鶴烈(明新)▲四百米高殿貞(培材)高崔俊(養正)田弘善(養正)▲千五百米吳長榮(京城)李貞和(徽文)金錫俊(培材)鄭雲植(京城)▲五千米金錫俊(培材)孫基禎(京城)徐泰淳、白南福(以上京中)▲走高跳李秀男(京中)▲擲棄走幅跳金昌順、甲城、小笠原明、堀昌俊(以上京商)▲走幅跳朴基浩(培材)李(ほか)▲砲丸投金顯羽(鶴水)村谷芳雄(仁川)▲手庭球夫(仁商)▲標槍投金昌福、金鋼彬、大發成(東中)李永淳(養正)安元珍(同源)大野朝子(京商)

軟式庭球

【女子中等】▲優勝　朱昌鼎(一般男子)▲(京畿道)▲主將朴正烈(東拓)2金漢金、吳金錫(京府)3高川淑子(京城公立女)

▲(女子中等)▲主將金貞順・金貞玉、李南順(明城好壽)2竹丸岡子、古賀知恵子(第二高女)3半澤菊、李鍾禮(同上女子實業)4高季鈺、李明比(淑明高女)5高壽順、金淑任(同德高女)

絶妙な早大TB

早立ラグビー觀戰記

早大			立教
42	20―0 / 22―0		0
2 4	6	トライ	0 0 0
1 2	3	ゴール	0 0 0
3 0	3	ペナルティゴール	0 0 0
19		反則	7

林・原・宮崎・加田・久保・本田・藤川・奥二井・小中・伊・岡・鶴・中・萩・江口・神・森・吉・伊・小・川・館　FW

池村・鳥・畑・西・桂・本・坂・田・本・木・山・川　HB TB

山木・祖・曾大小・小原・清水・角・池・野外・井西・田　FB

早大對立教ラグビー戰は二日午後三時から神宮競技場で舉行、今秋最初のビッグ・ゲームとして注目されたが立教の敗戰の如きは早大は前後相等しい力を示して大勝した、立教先蹴、審判星立(大)鈴木、高山(神)

グラウンドは絶好のコンディションだつたが南山方面から吹きつける風が相當強くキックが流された點に可成り興味を殺がれた、前半風上の早大は立教を壓倒する力と技に今秋の最も有力な優勝候補と目されるだけにその有利は動かすべくもなかつた、若し風下の立教の頑張りが奏功して十點内外に喰ひ止め得たら、後半は風のパントと戰術を以て猛烈に迫る力戰が見られるだらうとの、秘かな期待が持たれた

然るにこの期待も開戰直後三分早大TBが行つた鮮やかなトライによつて忽ち裏切られたのは係りにも呆氣なかつた、このトライは中央邊のルーズから出たTBの左へ廻つたボールがTBライン加はつた西田が小さく蹴りそれを鈴木がノーバウンドで取つて左隅に行つたものである、西田の出足とその巧みなキックは見事なものであつた

この迅速トライによつてすつかり機先を制せられた立教はや、焦り氣味となり7分40呎のオフサイドで井川のPGを加へられ六點を引離されるや最早勝敗は問題でなく何點で喰ひ止めるかとの試合になつたのは早くもなかつた、併しその後前半は分期間の立教は果敢なタックルでよく敵を不振のネタートキックにし見事させた所があつた

この間早大はスクラムではよく押して立教のボールをよく取り返しルーズスクラムでは強い親い押込みで立教を壓倒してゐた、また早大TBはFWからふんだんに供給されるボールを早いTBパスで攻撃に最も有力な戰法をとり井川のウイングに絶好のチャンスを作らんとしたが井川は細いドッヂングをもつて突進に

立教のTB陣を撒亂してゐたがとかくボールを持ち過ぎる缺點のあつたセンターから出引プレイの利くウイングへ渡したことは確かに賢明な事であり、これによつて早大TBラインは斯たな威力を増すことになつた

24分立教は植田のドリブルで呼やチャンスを摑むかに見えたが西田よく防いで物にならず、25分右隅のスクラムで立敎FWアオーリング・ダウンしてペナルティ・トライを加へられて十一點に引離し、更に29分にはペナルティ・ゴール、35分には井川のトライ、40分再びペナルティ・ゴールと前半戰は井に點の開きに終つた

後半に入つた早大はFWとTBの連絡極めてよく着々得點を累加して行つたに反して立教はその主力とするFWが完全にやられたゝめ好機なくた、僅かにタイムアップ直前FWパスに血を沸かしたのみに過ぎなかつた

試合から見た早大のFWは昨年度より强くなつたとは感ぜられなかつたがその執拗なプレーの連續は最も大きな强味であつた、たゞバックロー及びフライング・ハーフのインターフエアが眼々眼につい たのは遺憾といはねばならない、立教より數多い反則もこゝらから湧りにその原因があつたやうだ(平井生記)

【寫眞＝前半二十七分十五ヤード線上の混戰】

ピストン堀口健在

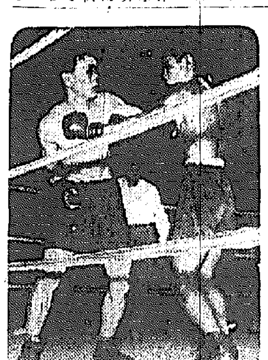

ピストン堀口對笹木の十回戰は廿九日夜日比谷音樂堂で舉行、堀口判定勝ち

【寫眞＝右は堀口、左は笹木の激戰】

神宮大會拳鬪選手

第十五回明治神宮國民體育大會拳鬪選手權大會の參加出場選手は左の如く決定

▲フライ級(二十二名)梁祐模(東拳)金學淳(同)金哲基(同)朴月成(同)朴俊道(同)金曾圖(同)崔甲榮(同)金二壘(同)趙任鎬(同)徐丙國(同)崔昌秀(同)申錫永(同)金宗淳(同)元聖泰(同)金宗泳(同)金徳龍(培材中學)郭錫俊(中東中學)田熙福(仁川)朴應淳(京拳)朴錦鎬(同)宋今成(同)

▲バンタム級(十一名)金景秀(青拳)崔淳烈(同)崔相準(同)林永鎬(同)白連吉(京拳)金昌柱(同)成雲鳳(同)李喜夏(同)姜大福(中東中學)崔吉弘(仁川)崔元俊(中東中學)▲フエザー級(七名)鄭福濟(東拳)孫福順(同)洪錫錬(同)千伍烈(同)安繼宇(京拳)梁聖鎬(同)張大淵(青拳)▲ライト級(四名)韓聖河(東拳)朴碩浩(青拳)吉信義(培材中學)吉亭柱(京拳)▲ウエルタ級(七名)李義鎬(同)金龍福(同)李宇衡(同)

▲ミドル級(二名)崔東弼(青拳)許起燦(東拳)金俊用(東拳)徐俊行(同)崔昌烈(新義州)鄭殷浩(東亞拳)

京畿道陸上　並庭球選手

第十五回明治神宮國民體育大會出場の京畿道選手は次のやうに決定

蹴球祭も華やか

大學リーグ戰開幕

【東京電話】シーズンのトップを切る蹴球祭は秩父宮殿下の台臨を仰ぎ一日、神宮競技場で舉行された、午後七時半朝鮮蹴球協會加盟各校選手約一千名が明治神宮參拜後午前十一時四十分蹴球祭を舉行、國旗揭揚、宮城遙拜、國歌奉唱、戰歿將士に黙禱の後選手代表が宣誓、蹴球協會會長の挨拶があつて式を終り次いで十一時半より中等、一時五十分より大學、一部蹴の火蓋を切つた

六歳の子供ハドソン河を泳ぎ切る

【ニューヨーク發同盟】シカゴのステフアン・コールと云ふ六歳の子が紐育ニューヨークのハドソン河を四十分で見事泳ぎ切つて流石のニューヨーカーを唖若たらしめた、その日の光景が面白いニュージヤシーのパリサード・インターステート公園からこの豊眼の男の子は、付添に世界のリレー選手權保持者だつたダイクタールチルを從へ泳ぎ出したが四尺の子に六尺四寸、二〇五封度と云ふ大男が列んでこれにボート・カヌー・ランチが付添ふ壯觀に觀衆は大騒ぎだつた、向ふでやるかと思ふとサイドストロークをやり潮に流されて了ふ約二キロ半を泳ぎ切つたこの子は中々元氣よく、泳ぎ手始上の人に「泳いだらビールを呑ませてやらう」といつて驚かしたり、セントルイスでミシシッピ河支流を泳いだ時を思ひ出し「このはミシシッピより綺麗だ」といつたりしてゐたが途中で一寸頭をかいた時我と我翁をしげしげみやり

「あゝ僕の指はふくれちやつた、水につく頃にはおばあさんみたいな指になる」と云つて一同を笑はせたと謂ふそこで親父は力み反つて新聞記者に聲明して曰く

「ハドソン河を泳ぎ切つた者でこの子が一番年が若い、ニール大學のワイクシヤー氏の公式測定記録は三十九分二十秒十七分四だから、この記錄は十歳の子だつて破れるもんぢやない、今に世界に入れるんだ」

退潮校運動會

【退潮】小學校では秋季大運動會を二十日午前九時より同校庭にて開催したが盛況であつた

募集規程

第八回朝鮮寫眞サロン

◇課題　隨意

◇出品印畫の大きさ　八ツ切以上

◇應募資格者　全朝鮮寫眞聯盟に加入、登錄ずみの團體會員に限る　新たに加盟希望の團體(昭和十四年度全朝鮮寫眞聯盟規約改正に依り會員十名以下年額會費參圓、十名以上金拾圓二十名以上金拾圓とす)は京城日報社内全朝鮮寫眞聯盟事務所へ御申込下さい

◇使用材料　自由

◇出品點數　制限なし

◇印畫締切　昭和十四年十月三十一日迄聯盟事務所へ到着を期すること

◇印畫提出に關する注意

A、作品は『展覽會』若くは公刊物に發表せざるもの

B、台紙は隨意とす

C、印畫の裏面には參加票を添付し、本聯盟から交附した各目の會員番號(昭和十四年度の新番號を用ひること)を記入し、出品者名は一切書かぬこと

D、應募印畫は一切返却せず

◇印畫送り先　京城府太平通一丁目京城日報社内全朝鮮寫眞聯盟事務所宛

◇審查員　山田三治氏、嚴井雅男氏、中根秀氏、井川彰一氏

◇審查發表　京城日報十一月十四日附朝刊

◇賞品

▲推薦(二名)李王職長官賞各名、總督府賞各名、銅七寶楯表煙草セット各組列、京城日報銅賞及賞狀

▲特選(五名)銀製煙草ケース各個列、京城日報銅賞及賞狀

▲入選(一〇〇名)入選賞及賞狀

◇展覽會

十一月十五日より十九日まで五日間京城三越五階ギャラリーにて開催、尚各地主要都市にて巡回展を開催

全朝鮮寫眞聯盟

潜伏病毒

皮膚に症狀の現れない

便秘・肩こり
頭痛・めまひ
不眠・高血壓
神經衰弱症
心臟の弱り

は潜伏の證據

正しい治療法

潜伏病毒が皮膚の表面に現はれない潜伏徴候は病毒中の症状と云はれ、脳脊の様な症状が續いて居る中に、内臓はどんどん侵され遂には取り返しのつかぬ事となります。

「重症用毒掃丸」は徹底的に病毒を發見なる浸透の藥効は、服藥後直ちに全身に吸收され、身體の隅々に潜在せる病毒を驅除するばかりでなく、病毒部の治癒を促進せしめる力が特に勝れて居るので效果が早いと評判の藥です。

御試験!

重症用　二圓　三圓　五圓
普通用　十圓　廿圓　卅圓
五十錢　一圓　二圓
有名藥店にあり

貴重なる沃素の極量配劑

重症用 毒掃丸

本舗 山崎帝國堂 東京 神田 花房町 振替東京一四七七

ネオ肝精

健肝臟・牛膽汁配合

下痢を伴はず最も服み易い

肝油精劑

發明特許

始めて具現す
强壯劑の理想

ネオ肝精は貧血・結核の治療に有效な鱈肝臟(ビタミンA・Dを含む)に脂肪溶解及び胃腸强化作用を有する牛膽汁を協力せしめた特許製劑であつて

(1) 强大なる造血作用は貧血性諸疾患を治療豫防し
(2) 結核菌その他の病原菌に對する抵抗力と免疫性を增强する
(3) 從來の肝油劑の如き下痢を伴はず脂肪の消化吸收佳良である

且つ肝油特有の臭氣曖氣なく婦人小兒にも歡んで服用され 理想的强壯劑として普く専門家の推奬を受け益々旺んに賞用せらる

適應症　惡性貧血・續發性貧血其他貧血性諸症　肺結核・肋膜炎其他結核諸症・腺病質　虚弱体質・夜盲症・佝僂病其他ビタミン缺乏症・過勞・早老・重病恢復期等

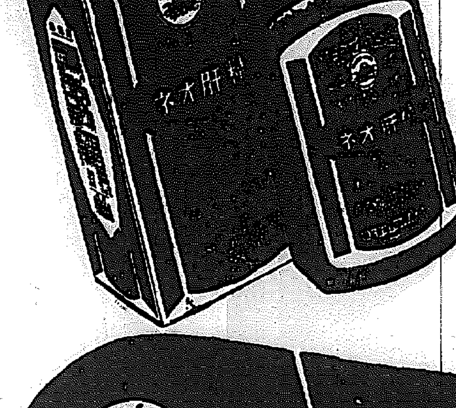

藥價低廉　二〇〇錠 二・〇〇　一〇〇〇錠 六・〇〇　二五〇〇錠 一三・〇〇

見本進呈
ネオ肝精御試用見本及び冊子『新榮養讀本』無代進呈
この新聞名を記入して下記へお申込み下さい

發賣元
大阪市東區道修町・東京市日本橋區本町・京城府小西門町・天津市加賀町
株式會社 藤澤友吉商店

痔
内・外痔核 痔出血・脱肛 龜裂・痔瘻 分娩後に於ける脱肛等

手術に優る新治療劑
ヘルミチン

本劑は痔疾・潰瘍の特效劑として専門家も賞讃さるゝ獨特の消炎・鎭痛・肉芽促進の作用あり　痔瘻の如き難症も手術を俟せずして快癒せしめた幾多實驗例あり近來手術療法にまさる新療法として信頼されてゐる

坐藥　五個 〇・三五　一〇個 〇・六〇　二〇個 一・一〇　一〇〇個 五・〇〇
軟膏　一〇瓦 〇・三五　一五瓦 〇・五〇　五〇瓦 一・五〇　一〇〇瓦 二・〇〇　二〇〇瓦 三・〇〇

HELMITIN

野趣に富んだ粟飯
甘藷飯は普通の水加減

日本料理研究會師範支部長 荒井賢治

常食に粟飯は風味であり味に於ても美味且つ滋味的の點から野趣に富み、非常時食糧として最も相應しきものと思ふのである。茲に胚芽米を主體とした粟飯位の二、三を申上げて參考に供したいと思ふ

粟飯

一、材料 胚芽米 二〇〇瓦 粟 六二瓦

二、準備 1、胚芽米は極く輕く布に洗ひ流す程度に洗ひ笊に入れて水を切り置く 2、粟はそのまゝ笊に入れて充分に洗ひ水を切り置く

三、炊き方 釜に四二〇瓦の水を入れ沸騰を始めたる時先米を入れてかきまぜ沸かして五、六分間炊きたる後上げ粟を入れ[illegible]

甘藷飯

一、材料 胚芽米 一五〇瓦 甘藷 一二〇瓦 食鹽 一瓦

二、準備 甘藷はよく洗ひ[illegible]切りて置く

三、炊き方 釜に胚芽米と前に切りたる甘藷とを入れてよく混ぜ合せ食鹽を加へ普通の飯と同じ水加減にて炊く

○甘藷は切つて暫く水に浸して灰汁抜きとして用ふれば宜し

主婦手帖
鰹節、昆布は獨特の調味料

鰹節、昆布などは[illegible]やす甘味をいつまでも[illegible]つけるためにも[illegible]しみませう。

味噌、醤油、昆布などの獨特な調味料が豊富にあるのですから砂糖を使ふ費用をそれらの調味料の良い品を求めるに廻したはうが、家庭料理の味は[illegible]になりませう。家庭料理の要決は、新鮮な魚や野菜をよく洗ひ、さつと煮焼きして、なるべく淡味で料理して砂糖を使はぬことにあります

傷痍軍人遺家族無料
京城科學館催し

京城科學館では十月からの銃後々援強調週間中、各館の傷痍軍人と遺家族の入館無料、なほ館内では科學講演その他の催しがある

節米と
美味しく食べる工夫
【上】

[illegible]如何なる物を以つて[illegible]、米以上の[illegible]を攝り[illegible]節米は吾々研究[illegible]

それには

代用食を用ひての節米等は最も時宜に適したものと思ふが、先づその前に目下各方面に於て研究獎勵されつゝある胚芽米の利用法に就て述べて見たいと思ふのである

吾々は久しくこの胚芽米を主體としたスープ、菓子等の作り方に就て研究を續け來つたものであるが爾來絶え研究を怠らず近頃漸く成功したと考へである

尚この席に申上げたいとはこれも節米の意味から雜穀の利用をお奬めしたいと思ふ

粟、大豆

小豆、麥、甘藷

わが國では
代用食較べ
麥七分の御飯

京城府社會課長 日野春吉氏談

【日向】

私は日向の生れですが昔から[illegible]

私の國は一體に貧乏するといつてよい位で米が[illegible]食されてゐますが、それも米三分麥七分といふまつくろな御飯です米ばかりの御飯はお正月かお盆に限られてゐましたから、私は子供の時分からお米の御飯のいただけるお正月お盆は待ち遠しくてたまらなかつたほど、お米といふものは貴重なものでした

朝鮮へ來てからは城南地方にゐるときこちらの白米食の食べ物もいろく見て來ました、中でもじやが藷でお餅、お酒をつくつてゐたのを興味をもつてみましたが、この際この半搗の料理法を勧奬すに

私の家では永年七分搗米を食べて[illegible]りです。これからは玄米食を勵行するつもりです。玄米は別に洗はずに水をいれてごみを浮び上らせるだけにして時間もたつぷり一時間かけて炊くと美味しいものです。玄米食ですとよくかむ習慣がつきおかず[illegible]

我家の節米

京城中央電話局長夫人 【水原】百合さん談

(子)

供の時分祖母から昔の貧しい方達は御飯粒を一粒でも落ちてゐる一粒の御飯でも拾つて頂いたものだとやかましくいはれたものです、それで私の家では先づ子供達に御飯をこぼさぬやうに、お茶碗の御飯は一

粟藷と半々
忘れられぬ祖母の教へ

[illegible]

(南)

鮮道方の大學舍の寮を聞いて以來、一粒の米でも勿體ないと思ひまして米半分に麥半分、甘藷等を混ぜて炊いて頂いてをります。おやつには御飯の殘りにメリケン粉と砂糖を水でといて少々いれ玉子のある場合は一緒に混ぜてバターか油で焼くか、また蒸して[illegible]あたへることにしてゐますが、かうしますとお米の[illegible]

そで白米御飯に恵ばれると水臭い味がすると申して喜びません、

家庭メモ
子供のねまき

子供の寢衣にパジヤマを用ひる習慣が一般化して來ました

パジヤマは身體をゆつたりとつつんで外氣に皮膚をさらすことがないので理想的です

きものの寢衣は胸がひらくので首にを[illegible]ほぐと寢冷えし、足が冷たいで病氣に罹られるので寢間着は白だるいので[illegible]の寢衣にすると多いのは當然です。この場合、

細いうすい胸巻きを締めさせても効果が少いので、必ず長目のズローズをきちんとはかせて、胸巻きのしつかりしたものをつけさせ、ひもはゆるくても前のひらかぬやうに附紐がよい

ミシン置場 と 光線とのとり方

ミシンは日光の直射する場所に置いては いけません、光線は正面から受けるよりも、右斜側から受ける方がよろしく、場所の關係もありますが、さうした位置を選ぶべきです。椅子は器械の正面よりも稍左寄りに、身體の位置と併行させて置いた方が踏み易くて能率的であります

肉や毛皮が
とれる兎の話

安下新聞では盛んに兎の肉を食はせる、朝鮮でももつと奬勵してどしく兎の肉をこの際はすといゝと思ひます。フライにしたり、すき焼にするとなかくおいしいものです。毛皮は御承知の通り輸出品としてなくてはならないもので勿論一般家庭にも使用され、防寒用の帽子、外套の裏或ひは襟に使用されてゐます、普通の毛皮より

も値段が安く毛がやはらかなので喜ばれてゐます。兎の毛は他の毛の毛織物をこしらへるのに使利だといふ特徴があります、それといふのは毛が大變染め易いからです。内地では野兎を獵ることを奬勵してゐるやうですが朝鮮でも野兎が非常に多いから、大いに毛皮が要求されてゐる現在、大いにこの野兎を利用したいと思ひます

日ソ事

變で一躍有名になつたノモンハン地方は形の大きい野兎が無數にゐるが、この兎は背毛の赤味が濃く腹が眞白です。吉林省の方にゆきますと眞黒い種類もゐます。冬期白く毛が變るものには積雪兎があります。兎ほど温順な動物も少いのですが、これを小學校の校庭などでかつて先生に飼はせるやうにしたら動物愛護の意味からも大變いゝと思ひます(城大豫科教授理學博士森爲三氏談)

可愛らしい白うさぎ

物を買はぬこと!
今獨逸は食料切符制度

力を出すのはすぐ今だ來年では遲い(川崎なつ)

が不足しないやう金の集中運動には極力參加したい。また、數日萬家族が手許に金を持つてゐるが、勸奬された人もされぬ人も、この度の集中運動には是非參加して頂きたい、何故といふに、今年役立てるのと來年、來々年に役立てるのとでは五倍も十倍もその價値がちがふからです、今年役立てることは、眞に『金』を生かすことにもなる

例へ、九・一八といはれる物價凍止令によつて、賃銀はあがらず、物價は統制を强化され物價はこれ以上高くならないにしても相當品薄でないが然し、家庭の主婦としては却々樂でないのであるが、考へて見ると日本は三年も戰爭をやつてゐるのにこれ位の手ぬるい統制ですんでゐるのは勿體ない位で、ドイツを始め交戰國ではもう戰爭はじまつて二ケ月もしないのに小切符さへ切符制度になり、卵、バタ、衣類も勝手には買へないといふ

一千二百五十萬世帶の主婦が、以上の諸點をよく考へて、一、物を極力買はぬこと二、使つたあとは廢品回收に應じて生かすことを一層實踐に力を入れたい、これだけ廢品回收をやつてゐながら帝都では推定廢品の三割しか集らぬといふ、鄕村では一割にも充たないことであらう

かうした點も、婦人の力がまだく充分に發揮されてゐないことが考へられる

銃後々援
強調週間を迎へて

[illegible]戰爭と[illegible]には、言ふまでもなく『金』が要ります。これ

設話室
二ケ月の女の兒が臍帶切開

最近イギリスのウォーウィクシアー病院で生後二ケ月の女の兒に臍帶切開手術を施し而も母胎の中絶を保ち得たといふ醫學史上最も稀しい記錄を作つた、その患者は生れた當時は普通の嬰兒と何等變りなかつたが二週間位經つと段々腹が膨れ出し、病院での診察の結果、

約五ケ月位の胎兒がその腹の中で動いてゐることが判明した然し從來二ケ月の女兒に開腹手術をした例がないので醫師も躊躇してゐたが兩親の承諾を得て手術に着手し、約二百瓦位の胎兒の摘出に成功した、そしてこの生後二ケ月の利口さんは手術後經過も良好で何もなく經過と變りない可愛い子供になつて退院した、然し胎兒は摘出後直ちに死亡したさうである

深み行く秋!

(寫眞は米倉東國ノルトンのゴルフ場、九ドロン一句とかいふ姐さんフアイナルの一手前で大苦戰、靴もストッキングも脱いで過ぎの一歩シヨツトに球は秋空へ飛ぶのであつた)

腰の太い方は

しつくり落着く洋裝の秋となりましたが、肥つた方もやせた方もお腰の大きい方はとかくその缺點が眼立ちやすいものです。しかし洋裝はデザインの工夫でどうにでもなるものですから、次に幾よく見せる型を圖で示してみませう、即ち腰の大きな方は[illegible]山と縦の線くすると美しく見えへ(右)生地の

白つぽいスカートなど避けて腰部を目立たせてはいけません(左)

秋から冬の アフタヌーン

肩から胸にかけてのインビ、ギヤザー、ブリセ等の技術が用ひられ[illegible]ためにふつくりした感じが喜ばれてゐます。

新興朝鮮映畫の會

◇四日まで京城三越四階ホールで

美容欄

手輕に出來る秋の美肌工作
肌アレの手當とニキビの擊退法

秋

もいよく本格的になつて、涼しい風が頰を撫でる様になりますと、今まで小麥色の陽焼を誇つてゐらした方でも、お肌がアレ氣味になり、使ひ慣れたお化粧料さへうまくのらなくなつたり、ニキビが出て來て仕末に困つたりするものです。

これは夏の間の强い紫外線や熱風と闘つた皮膚が、涼さに向つて新しい皮と交代する

生理

作用の副産物ですが、この時お手當が充分行き届きませんと、中々かで時季が來てもお肌が元通りにならず、却いてはシミやしみ肌の老衰を早める事になります。

そこでかうしたアレるお肌やニキビを顧慮して冬に備へるには、お風呂に入つた時にお手當になるのが理想的です。

それにはお湯は新しいのより幾人か入つて揉まれて、刺戟がなくなつたのでゆつくりと温り、手や足、顔、背中などを洗つてしまひます。そして最後にお顔にとりかゝります。

お顔

は手足を洗つてゐる中に湯氣で相當にむされてゐますが、もう一度熱いお湯のお絞でむした上、良質の石鹼の泡で輕く洗顏します。そしてそのあとに榮養クリームをすり込んで、そのまゝお顏を輕く溫いだ上、浴槽につかつてよく溫ります。

この間にクリームは肌に充分吸收されますから、あがり際に浮いたクリームを拭きとり水で冷した後、あがつてマッサージなさいますと、お顏のアレは目に見えて治ります。

然

しニキビはとの位のことでは仲々治りません。まづニキビの出來てゐる方は、お顏をよくむしてから、消毒力の强い洗顏料をよく泡立てて丁寧にお洗ひになることです。潰して爪先で押したり、いぢつたりしないことです。

この消毒力の强い洗顏料と申しますと、普通の石鹼や洗粉では充分の効果をあげることが困難ですから、昔から色を白くし、ニキビに特効があるので知られてゐる

コロイ

ド硫黄を含む、レオン洗顏クリームの御用命をお勧め致します

これをよく泡立てて輕くお洗ひになれば、薄紙で開いてゐる毛孔から、强力なコロイド硫黄や特殊な榮養劑がお肌の細胞に働きかけてニキビを驅退し、その上このクリームには新陳代謝の作用を異効にする特殊な効力がありますので、醜いアレ肌でもずんく艶やかな健康美につくりかへて參ります。

酷い吹出物は失せて
キメの細かい色白に

群馬縣福島町 藤原とみ子

レオンの指標、私は二ケ月程前からレオンを愛用させて頂く者で御座居ます。一度使用してからはすつかりとして皮膚も顏に浮き出すことても氣持が良く、一日中氣分が爽やかして非常に愉快に生活出來ます。色も白くなつた後に見はれま

すし、あんなに酷く出てゐた吹出物も失せて、キメが細かくなつてきた様です。こんなに色が白く、キメ細かに肌も綺麗になつてとても嬉しくなつて外出時が待遠しくてなりません。

色黑顏も色白く
日焼もせず綺麗な肌に

群馬縣 加納波津子

先日はレオン洗顏クリームをお送り下さいましてすみませんでした。早速を一番使用致しましたから、顏だかとの肌は日焼もせず以前よりかに色白の色肌も一段一段と色白くなつて行くのが目に見えて顏も綺麗になり、近所の人達まるで大變綺麗になつたと言はれるし、大變うれしく、これもレオンのおかげと、いつまでも使用しようと思つて居ります。どうぞこれからもよろしくお願ひ致します。

(講評)

御承知の如く硫黄はそのものが既に皮膚に対する特効あり、白粉及び洗顏作用が强いとされて皮膚病藥や美容劑等の方面に應用されてゐますが、更にこれが活性コロイド狀態となりますと、その効力は倍加し、皮膚より吸收しますと、一層酸化作用を營むことになります

これは丁度人浴以上色の黑い方や皮膚面にニキビ、シミ、吹出物及び小皺等色々の醜いものが出來てゐる方々が、硫黄分を含んでゐる溫泉に行つて入浴される事によつて、ずんく色白な美しい肌になるのと同じ理由です。最近更にこの硫黄を極微な粒子にする技術と天然硫黄コロイドの藥劑に特殊な榮養劑と配合した唯一の洗顏料、レオン洗顏クリームを御使ひますと、顏面の二氏の證く日頃の様に、色も無気ざしに一時の日焼は勿論、色黑、雀斑、ニキビ、シミ、ソバカス其他自然の皺や小皺の類みから解放され美白なお顏になられます。

「レオン洗顏クリーム」は東京市神田區小川町一丁目四大株式會社レオン商會(振替口座・東京八八一番)から發賣されてゐますが、なるべく製造したばかりの新鮮なものが從來から、直接御註文の爲げると共に各地の百貨店及び有名藥店、化粧品店にて販賣して居ります。

定價は普通瓶・一圓五十錢、特大瓶・一圓六十錢(送料各々內地十錢・海外四十二錢)です。御代金引替の御註文は一ガキ御注文へ御申込になれば發賣元へ御申込になれば内地に直り扱致します。

商業登記公告

定州支廳

[illegible]

法人登記公告

[illegible]

報恩出張所

法人登記公告

[illegible]

抱川出張所

法人登記公告

全州地方法院

[illegible]

涓原出張所

法人登記公告

[illegible]

義州出張所

急性、慢性
淋疾の新治療法

ウラルゴールとは、內服藥にては撲滅しがたき淋菌すなはち尿道粘膜の側管、或は深層に潛在繁殖しつゝある淋菌に對し、眞の殺菌效果を發揮すべく苦心の結果、創製された化學的療法である。

內服藥にあらざる獨自の殺菌!

日英米佛 製法特許

潜在淋菌の死滅

ウラルゴールの本質は內服藥にあらずまた洗滌、注入藥にもあらず……

淋菌に對し、殺菌力最も强き新研究の銀劑と、尿道粘膜に强力なる吸着性を有する色素とを化學的に結合して粉末としこの粉末は直ちに溶解する細き管中に入れてある。

この管を尿道へ挿入すれば、管は直ちに溶解し、內容は粉末なるが故に注入藥の如く二、三分にて外部へ流出する事なく尿道粘膜に平等に分布密着し、そのまゝ徐々に溶解浸潤しつゝ、一本にて數時間にわたり、强力なる殺菌と頑固の兩作用をつゞけ、尿道粘膜の表面にある淋菌は勿論、粘膜の側管及び深層に潛在する淋菌まで殺菌するのである。

こゝに於て、ウラルゴールは感染早期は勿論、たとへ數ケ月、數年にわたる慢性淋疾と雖も淋菌を撲滅し、分泌物、淋絲を消失し、短期治療に奏效し、再發を防止するのである。

今や、ウラルゴール獨自の效力は各方面に於て認識を高め、すでに大學病院を始め著名の泌尿科專門醫に賞用され、用法簡單、何等の副作用なき點に於て專門外の臨床家諸氏にも好んで使用されつゝあり。

淋疾適應症

一、感染早々の患者には、頑管を使用されたし。

一、慢性或は再發性の患者には最初に頑管を使用し、次ぎに中管を使用されたし。

一、潛在性か、或は數年、十數年の問題慢性症の患者には先づ頑管、中管を使用し、次ぎに細管を使用されたし(使用法は頗る簡單安全で何等の危險不安なし)

日英米佛特許 ウラルゴール價格

特管 十本入……二圓〇〇
中管 十本入……二圓五〇
細管 十本入……三圓〇〇
(外に大函入、病院用あり)

各地の藥店及びデパート藥品部にあり。もし品切れの際は直接日本橋へ御注文あれば直ちに發送す。

ウラルゴール說明書進呈

東京市日本橋區本町三ノ一
輸入貿易商 發賣元 友田合資會社
電話日本橋(24)二六〇、六一、一四四
振替口座・東京一九三八

ウラルゴール

U. 833

+

中鮮京日

颯爽十月の風を截って 警防團新鮮な門出 輝く使命に決意固し

【仁川】仁川のあらゆる非常時を防衛すべき任務を持つ仁川警防團は秋空高く晴れ上つた一日午後一時府の公設運動場で、[illegible]東代理、高橋警察部長臨席の下に盛大な結團式を擧行したが本部以下八分團員は堂々の各分團旗を秋風になびかせつゝ整列、仁川警防團の威容を示した、因に團長以下各分團長は左の如し

團長永井府尹、副團長南井最一、[illegible]

永登浦 永登浦警防團結團式は既報の通り一日の興亞記念日をトし永登浦小學校々庭で擧行。

勞働者五百名 晉州から福島へ

【晉州】時局對策の一として福島縣警防團結成式（以下[illegible]）

勞働者五百名中、二十九日晉州郡から七十名、三十日河東郡から八十名、河東郡から百五十名が渡航したが引續き出濟及咸陽の二百名も出發のはず

栽縫賞與金 京城府[illegible]

旱害救濟工事に 精動隊を組織
始興郡の窮民聖代の有難さに感激

【永登浦】始興郡では旱害罹災民救濟に萬全を期すべく總額九萬三千圓の豫算を以て治水、砂防、土木改良、道路改修等の土木工事をいよ〳〵着手の運びとなつてゐるが從來の經驗によると舞台役の關係のなかに作業員の[illegible]…

水原消防組 名殘りの演習 開散式を擧行

【水原】消防組は卅日午前八時から府前支店廣場で名殘りの秋季演習を行ひ引續き解散式を擧行、[illegible]

旱害救濟へ 成北も起つ

【羅南】中堅教員の[illegible]

立石勤勞隊

【立石】立石の國民精神總動員[illegible]

潑剌！美しき青春 仁川府民運動會賑ふ

【仁川】第十四回仁川府民運動會兼第四回仁川陸上競技大會は一日絶好な秋晴れの運動日和に恵まれて午前九時から仁川公設運動場で擧行、一般選手をはじめ府内中等、初等の各學校生徒も參加、[illegible]

秋の運動會

長湍東小學校

東小學校の秋季大運動會は[illegible]

安山小學校

【永登浦】安山公立普通小學校では一日午前九時から秋季運動會を[illegible]

新豐小學校

議政府小校

揚州小學校

聯合運動會 開城で計畫

長湍體育會

貝藻類採取を奬勵
咸南水産課で沿岸漁業の強化

【咸興】現在本道沿岸漁業用漁[illegible]

九刈り獻金

【開城】[illegible]

農業勞力の補給に 學童も一役買へ
慶北で職業科の實習を強化

【大邱】生産擴充及び勞働力[illegible]

猪害は旱魃以上
一反歩位は一晝夜に喰荒す 豊作の襄陽郡に惱み

【束草】本年鮮内旱魃で稲作の收穫の出來ないところがあるが襄陽郡は例年と何ら變りなく豊作で[illegible]

名譽の家を守る妻
天晴れ・方君一家を語る義兄

金組を通じて 食糧は充分配給
貸付金回收も緩和

【春川】道では[illegible]

仁川の大掃除

【仁川】府の秋季大掃除は左の日割で行ふことになつた

長湍神社秋祭り

帆船で石炭廻送
仁川の燃料飢饉對策

未練刄傷 そのまゝ逃走

舞踊の獻金 五十一圓也

水原の週間

膨れる永登浦
朝鮮の大阪を現出か

【永登浦】[illegible]

森永製菓竣工近し

仁川慶弔日記

出生 [illegible]

死亡 [illegible]

人の動き

シネマ

新らしい皮膚をつくる
くさ・おでき たゞれ・きづ
本劑中に多量に含まれてゐるビタミンADが、創面組織の生活力を活潑にするので、痒み、慢性のクサ、オデキ、とびひ、あせものよりなどに特に良く効きます。

体位向上はスポーツで
非常時日本を背負つて立つ青少年諸氏が體位向上を目指して凡ゆるスポーツに真摯な肉體の鍛錬……
…しかし、不圖したはずみに打つた、挫いた、疲れたといふ時元氣に任せて放置すると後日取返しのつかぬ事になるものです
こんなときこそサロメチールの眞價が發揮される時です。硬直した筋肉又は鬱血した場所にそのまゝ擦り込みます。グン〳〵と皮膚膜を通じて局部に作用し痛みが去り、疲れが消へ、翌日は又、元氣に活躍が出來ます。
東京・大阪 田邊商店

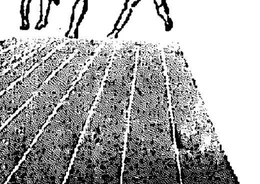

サロメチール

特別案内　採用　女給入用　村木時計店　花月食堂本店　簿記實務經驗者　大西拓殖株式會社　店員入用　花月食堂本店
看護　電髪　貸間　雜件　電話　金融　看護　醫師　會計　現場　會計　配達　雇入　京日案内
電話商品券賣買振商會　衣笠産婦人科　花柳病專門　鷲海醫院　花柳病專門

銃後の家庭

色の黒いお方は「メラニン色素が多い爲で」
しみ、斑雀も此の集りです

人間の肌に水分の補[illegible]に濁る。日光に當れば黒くなるのは、日光中の紫外線が表皮から一層入り、表皮の下部へ、メラニン色素を集めるから黒くなるのであります。メラニン色素は表皮に沈着[illegible]

[illegible]今日迄此の方法が發見されなかつた[illegible]ガラスの試驗管の中に[illegible]を白くする[illegible]發明され[illegible]、表皮の下に入り込み[illegible]

[illegible]樣な今日科學的に、皮膚[illegible]の毛穴から[illegible]表皮の下の皮[illegible]その下の皮膚組織に[illegible]を除き、殊に[illegible]浸透する時[illegible]

[illegible]ラエ・ミラツシー[illegible]が發明され[illegible]ので、美容院方面の要望[illegible]シロンを起して居ります。何故こんなに流行して居るかと云へば[illegible]メラニン色素が[illegible]、此の色素を漂白し絶對に色白になれる可能性があるからであります。

故に美容院は業務用に是非必要なものですが、値段も安く誰でも使へる便利なものです。どんな色の黒い方でも、シミ斑雀の方でも、自分が使つて[illegible]の値打があると云へるでせう。實際に使つて見る[illegible]

科學的に色を白くする方法！

其の下の眞皮にあるのです。表皮は薄い皮で、スキ透つて居ります。火傷をして水腫れになつた時にスキ透つて見へるのは、表皮と眞皮の間に水が溜つて居るからで、此の樣に透明の表皮であるから、眞皮が黒くなれば表皮も黒くなる樣に思はれるしこれが一般簡單な原因です。であるから表皮を通して眞皮にお藥を働かせる方法さへ發明されれば、如何なる色の黒い方でもシミ・ソバカスの方でも總て白く美しい肌にすることが出來[illegible]

[illegible]が出來ても注射器を用ひなければ[illegible]效が見られないと[illegible]皮は汗や垢を毛穴から出すことは出しても、中へは何にも入れない樣に出來て居ります。お風呂に入つても、石鹸水を又目に見へない小さな細菌でさへも入れない樣になつて居ります故に皮膚の毛皮を開いてやらずに皮の垢を使つて下へ藥が到達しない譯です。折角の高價の藥も無駄になるのは當然です。

[illegible]口から口へと傳はり[illegible]外國へも盛んに輸出されて立派な國産品となつて居ります。

委しくは東京銀座[illegible]ビル天光堂本店へ「エミユ・レツシー說明書送れ」とハガキをお出しになれば無料で送つて呉れます

これは珍らしい
服用目藥（のんでなほすめぐすり）
各種の眼病が救はる！

都下大新聞紙が[illegible]ップに堂々四段抜見出で「近視の魔手へ…望ちゆく青少年…文明病だ!…」[illegible]、外科的の手當では治らぬ、內科的治療性を叫んで眼病治療界に一大衝動を與へたことは世人承知の事實である故に、各種ソコヒ目、星目、角膜炎、ヤニ目、流行目、トラホーム、近視等々數多類症の眼病に內科的療法が必要である事に珍らしくも數百年前から此の療法の本質を守つた內服ホルモン療法がある有名な高僧が人助けの爲に口傳したといふ、京都山城國田邊町東京內の名醫家田園氏、玉藻園から發表された。同園では

其ホルモンの研究と共に更に進んで內服目藥の完成に極々苦心研究を重ねた結果ホルモンの外十餘種近くの特殊藥の集成配劑に成功し遂によりよき效果を有つものを創製した。これこそ文化の進展した今日各種の眼病に惱み明日の失明を憂慮する病者にとつて又と無い福音の訪れである。故に本紙讀者中に難症眼病を患ひ色々治療されても好結果が得られずお困りの方は御承知ハガキで申込まれ上。無料で入用の品及服用の手當治療法由來說明書を無代で進呈と同時に配送できる。申込所…京都府山城國田邊町草內村二十五番地玉藻園眼病治療所研究部

（研究中の今津博士）

中風・高血壓・神經痛
不治でない
原因を明にした
今津博士の素晴しい研究

腦膜炎で有名な今津博士は專門の醫學博士と共にこの病氣の原因を徹底的に研究した結果、酒煙草、刺戟物、過飲、過食、腎臟病、糖尿病、心臟病、胃腸病、冷え込、過勞、心痛、大ケガ又は大病、難産などで、血液が濁つて動脈が硬くなる爲起るので、血液の濁毒を除去して清淨にし循環を良くすれば治る。決して不治でない事を確め、苦心の末植物ホルモンから強力な淨血劑を發見し、前記の患者に分讓して其の服用とリキシンの併用で治り難い病氣を良くし全國各地の同病者から非常に感謝されて居る。

肩こり頭痛耳鳴り、目まひ動悸、ふらふら歩行にキツケ、手足腰の痛みシビレふるひ、便秘、不眠、言語障礙、息切れ、中風、狹心症、足腫シビレ、動脈硬化、高血壓、半身不隨を有つれ等の人は早く信用ある大阪市阿倍野區阪南町北一四五 今津研究所へ遠慮なく行くか本紙を切取り氏名を記入し患部と症狀に適した淨血療法を懇切に教へる紙で申込まれよ！本人の病氣に印をつけ手紙へ治り難いこじれた病氣も此の分讓で治る。

博士の研究と多數の尊い實地經驗に依り早く快方に嚮ふ。同所を訪れた患者は博士の眞摯な研究と、その立派な治療成績を見聞して、此新療法とこそ眞に健康者の福音なりと確信し、一般同病者に推薦する次第である。

特選 家庭醫學

何ゆえ…子寶が
惠まれないか…

只一人の愛兒すら惠まれずあれやこれやと手當の方法に迷ひ効なく、終ひには諦め、家庭の生活を續けて居られる奥樣方も決して尠くありません。然しこれら子なき方々に接して見ますと餘りにも妊娠に關しての知識の乏しい事に驚かされるのです。自分は何ゆえ妊娠せないのか…と云ふ原因、忽ち妊娠を妨げてゐる病氣や障礙のある事をハツキリ知つてこそ初めてその原因に、正しいお手當も赤日常の注意も充分に盡されて、やがて母は眞の健康に恵まれ、憧れの子寶も授かる事が出來得るのです。女性と産れ夫ある身となり子供の出來ぬ道理は、産れ付の不具でない限り絕對御座いません。本紙讀者にて、子供の出來ぬを不思議に思つてゐる方（一經驗又は醫の難い方）一流藥局等、一人出來後患れぬ方等は今スグ樽子打明けハガキか手紙で御相談下さい是非共知つて置かねばならぬ妊娠の知識と尊い經驗ある家庭療法を無料で御送呈申ます

寄から子の殿より子は寶…子は夫婦のカスガヒ…と申されて居ります如く、斯い名譽も巨萬の富も相續する子供があつてこそ有意義で、その子の成長を樂しみに夫婦和合しての幸福が家庭を幸福に導きひいては御國に盡す御奉公ともなるのです。

事變後の一年間に大阪市のみで一萬人以上、全國で卅萬人も産れてくる赤ちやんの數が減少した事實に、當局では人口增加を計る爲に「産めよ・殖やせよ」と懸命の運動です。子供は家の寶、國の力です。戰後を護る女性は一人でも多く子供を産み強く育て、御國への重大義務を盡さねばなりません。

子寶研究で有名な生駒の淺井園は子なき方々の眞の味方となり、多數の成功者を擧げ感謝の礼狀、可愛お子達の記念寫眞等が今も澤山によせられて居ります、その事實を發表し一人でも多く御幸福に御導き申したいとの事です。

姙娠への近道と
體驗ある家庭療法

尚妊娠問題には結婚三年五年十年位のもの、或は拾年以上のもの、未だ小兒の…

奈良縣生駒町前田一丁目
（電二二三番）淺井園

新療法發表！
ぢの根を滅す藥!!
これぞ！ぢの根を切る近道

日本人に多い痔の病

我々日本人の日常生活の方法が惡いのか、日本人固有の氣候風土が惡いのか、痔疾は日本人特有の病氣と言はれる程多くの人々が惱まされ苦しんで居ります。一般に給ると痔が起ると聯はれて居りますが、痔疾の起る原因はいろいろでありまして一概には申せませんけど今が、氣候の變化の多い時痔疾患者に取つて最も苦しい一時であります。

中等痔もなく痔には、痔核、切痔、脫肛、痔瘻等いろいろの病名が附けられて居りますが、その何れに壓迫されても苦しいのは同じで便通のある度に血が下つて、遂にはひどい貧血症に陥つたり致します。

痔は全く治りにくい

今、痔程厄介な病氣は少なく無い、痔と言ふ文字を分解して見ると、病だれに寺と書きます。病氣の後で寺へ行けば人生はそれで終りでありまして、痔で生命を取られるなんや、大切な一生をぶらぶらと不愉快に中断して了つてしまふ人が澤山あります。勿論痔の療法は古くからいろいろ行はれ、最近では新しい藥や療法も發表されて居りますが、その何れもが一長一短で滿足する療法と申せません元來、痔と言ふものは永い間に體內に鬱滯したものが鬱積して起るもので痔の病根は肛門の中深く木の根の樣に喰ひ込んでゐるものですから

その病根全部をキレイに切り取る事は中々むづかしい事でありまして坐藥や挿入藥では或る一部分を一時輕快にさせるだけで、根本的に病根を絶つ役には立ちません。

痔疾を癒す特殊の力

古來は古くから出典の[illegible]

[illegible]て、知られ[illegible]居りまして、常に効き[illegible]代々その家主が秘傳されて居り[illegible]痔を近隣の同病者に施與して居り、非常に良く効くので評判の良い[illegible]

[illegible]此の[illegible]は、[illegible]の古い[illegible]方に[illegible]を加味[illegible]強力新藥を配合して、婦人小兒も服み易く

[illegible]排泄吸收效能も[illegible]。今迄はなかなか治らなかつた痔疾の人々も本藥の服用によつて急速に快方に向ひ、頑固な痔疾にかかると云ふ力強い事實が、同藥の評判で居ります。相當頑固な痔疾の方でも服藥後僅かで肛門奥深く喰ひ込んだ病根を、[illegible]排泄時の苦痛等忘れた様に無くなつて了ひます。

痔疾なら何んな種類の痔でもキット[illegible]的效果を信じ、ハガキで「御本藥の説明書送れ」と記し、京都府洛南極樂寺[illegible]番地洛南國玉藥園分店研究所に御申込下さい。各種ち疾の病理治療法手當の急所と傾點を網羅した病理解剖說明書並に無代進呈します。

無代進呈の壯擧！申込は今だ！

リウマチ神經痛も
雲がなければ雨は降らぬ
原因があるから起るのです
排毒素漢方自宅療法のお知らせ

此の病氣は痛いか、痛い此め、シビレるからシビレ押へにとる樣な一時押への對症療法は[illegible]ません。何故かと申しますと、此の病氣の原因は[illegible]

[illegible]體其他毒の[illegible]をしても分らない老廢物や、種々の惡疾毒素が淋巴腺や骨關節に鬱滯するために、關節組織の抵抗力が減退し、それが原因で冷えたり、打つたり、使ひ過ぎたりして、發病をつくつた所から、腫れたり、痛み出すものであります。此の淋巴腺や骨關節に鬱滯する原因の、血液中に含まれた[illegible]病毒を淨化

[illegible]血液中に、抵抗力を旺盛にせなければ中々治り難いのであります。日の如く有名になりましたのは、血液の中に含まれた毒素や老廢物を小便と共に取り去つて、原因から治療するばかりでなく、漢方獨特の止痛作用によつて、早く痛みを止める二重效果が現れるので、自然に人から人へと傳へられて行つたのであります。根を切らずに、痛み止めばかりに夢中になつてゐたり、痛みに惱まされて居る[illegible]

しのつかぬ不具者になる事も往々ありますから、一日も早く、この原因に合つた、よい療法で治療して健康な身體となつて下さい。この國家非常時に際して手足が悪くて働けない事は大いに恥ぢて居ります。

此の療法は[illegible]院では、此の合理的漢方治療法の公開を發表して、全國の患者にお傳へして喜んで戴いて居ります。この病氣でお困りの本紙愛讀者には無料で詳しくお知らせ致しますから、後といはず、今スグハガキで大阪府布施市荒川五丁目[illegible]院へ說明書送れと申込んで下さい。

國策線を往く
趣味と實益に
養兎は有利だ!!
二、三十圓でも出來る
毛皮も肉も、すぐお役に立つ

見て可愛くて飼ふのに樂で、婦人子供でも餘暇に三十や四十は樂に飼へる。飼料中一番の寿命で大抵一匹に五六匹から十匹位、一年に五六回も産み[illegible]から繁殖に[illegible]されば、米國を初め諸外國に輸出して[illegible]もう[illegible]らなくてはならぬ國策品で[illegible]毛皮は兵隊さんや滿洲北支の人々に無くてはならぬ[illegible]

毛皮は日本兎の世界一の優良品と評判を取つて居たので注文は殺到して居ります。

飼ひ方は一尺八寸角位の箱さへあればよいのですから、お庭の隅でも十匹や二十匹は樂に飼へます食物はオカラと庭や臺所の殘り物の大根や人參其他葉物の殘り何んでも食べますから、一ヵ月一円四十錢で充分飼へます。

兎は兔い等と云ふ人がありますが四五日目位に餌を替へてやれば決して臭味はありません、今は國策動物になつて居りますし、子供の情操教育によいので學校や上流家庭でも盛んに飼はれる樣になりました。

何しろ兎を五六十匹も飼へば年收千二三百圓以上になるのですから僅な資本で生活の安定を計られ非常時な勿論のこと平和になれば尚更よい事業は確定であります。

現に種兎がよくなければ出來た子供も役に立ちませんから、種兎は國策的に合格する毛皮の取れる日本家兎改良種兎をお飼ひになる樣御奬めします。

委しく書いた說明書はハガキ申込次第進呈します大阪府布施市荒川五丁目一九九（電話五一五番）日本研究園

コクホー式
大德寺特許　最安全　電氣マッチ
電力料一箇月參錢
火災防止と防空には
絕對安全
國策順應で引張り凧です
大阪　コクホー電器製作所
朝鮮總代理店、京城驛前、光云商會總本店
▼危險なニセモノ有りコクホー製と御指命乞ふ
（▼8-429　10#V60W）
電氣ラヂオ店百貨店に有り

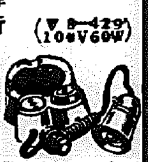

アーオー　結核　新發賣
有馬・青山・太細三醫學博士創製

現下の非常時局に際し、青少年の結核罹患、發病、死亡が年と共に夥しきは實に寒心に堪へず、殊に戰後の結核を如何に處理すべきかは國民各自の愼重考慮す可き焦眉の重大問題なりとす。

茲に於て可及的早期治療に依り、此の疾患の重大化を未然に防止せられんことを特に醫家諸賢に望む所なり。

AOは本邦に於て既に三五〇万人注射の實績を有し、外國に向つては三〇餘ケ國に進出するの活況に在り。

AOの特長
一、特選眞核の特殊培養…………治療作用旺盛
一、多價ワクチンなり…………實用効果大
一、凝蘇元を含有せず…………副作用絕無
一、帝我元の吸收を妨ぐる物質無し…………無作用なく吸收容易
一、酵構の帝我元より成る…………抗病力喚起
一、完全なる自然死に瀕れる細菌の帝我有効成分…………絕對無危險
一、菌の帝我元性を保持する何等の處理も受けず…………帝我元の自然性保持
一、効力確實（家兎の人工腸結核を確實に治癒せしめる實驗）を經て市販せらる…………効能不變

AOの適應症

肺結核、腸結核、腹膜炎、肋膜炎、淋巴腺結核、骨結核、關節結核、睾丸結核、腎臟結核、膀胱結核、皮膚結核、外科結核、殊に初期潜伏結核、淋巴腺腫、肺炎カタル等に對して卓効ある孫實證せらる。殊に腺病質に結核の疑ある病質者、殊に小兒男女青少年等に對して豫防的增進の爲服用せられ効果顯著なる事も證明せらる。

AOの醫藥廣告 AOに關し並に結核の質問には專門研究者に於て詳細御回答す

（解說書贈呈）發賣元　須美商店
大阪市東區北濱四丁目四〇番地　電話北濱(23)三三八六番

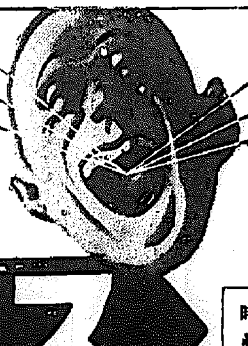

ぜんそく
主治效能
氣管支性ぜんそく（かぜから起る）
心臟性ぜんそく（內の弱りから起る）
氣管支カタル、感冒、ガンコなセキ、百日咳
何よりも先づ此の說明書を服んで快消を覺ばれよ「スペロイン」は全國藥店に取次がれてゐますが萬一に品切れの節は左記發賣元へ
藥價　一圓（八十）　二圓（一圓五十）　三圓（二圓五十）　五圓（一三圓五十）　十圓（八圓）
大阪市天王寺區東平野町三
發賣元　東亞藥園
スペロイン
今にも息が切れる苦しい時　一回頓服明快

朝鮮郵船定期

○青島直航（十月分）
釜山丸　一日　十一日　廿一日
濟州丸　十六日　廿六日
仁川出帆　午後五時
○上海直航
十月六日　仁川發甲安丸欠航ス
長安丸　仁川十月五日午前九時　濟南十四日　釜山十八日午後十時

△京城行　新義州十月十六日　鎮南浦廿九日　[illegible]
△興東丸　新義州　廿一日
○阪神行　仁川　[illegible]
△定州丸　新義州　鎮南浦　十月十一日　十三日　十五日
○九州行　[illegible]
△金剛山丸　鎮南浦　十月　五日　十一日
○大連行　仁川　十月三日
△金剛山丸　仁川　五日
○京城行　[illegible]
△江原丸　城津　[illegible]

△金剛山丸　[illegible]十月五日
○京城行　[illegible]
△江原丸　城津　十月廿一日元山廿五日
○阪神行　[illegible]
○新潟行
盛京丸　清津十月二日元山五日
△榮江丸　城津十月一日元山廿五日
△寧川丸　城津十月一日
長崎山丸　城津十月廿一日
○敦賀行
長白山丸　城津十月廿日元山廿五日
○日本郵船
廣德行　松本丸
歐洲行　[illegible]
孫連行　[illegible]
沙市行　平安丸
濱州行　北野丸

△印新造新鋭船
代表電話本局（2）四一九五番
京城府南大門通五丁目
朝鮮郵船株式會社

嶋谷汽船株式會社

●大連直行　天海丸　十月　日
朝鮮北海道大連間命令航路
●仁川出帆　仁川代理店　日鮮海運株式會社
[illegible]

北日本汽船北鮮出帆

敦賀行（月六回）はるびん丸　一、六の日午後四時
清津發　二、七の日午後四時
雄基發　四、九の日午前七時
新潟行（月十回）
月山丸　さいびりや丸　六、九、十二、十五、十八、廿一、廿四、廿七、三日の午後四時
清津發　七、十、十三、十六、十九、廿二、廿五、廿八、一日の午後四時
雄基發　八、十一、十四、十七、廿、廿三、廿六、廿九、二日の午前七時
羅津發　九、十二、十五、十八、廿一、廿四、廿七、三十、三日の午後四時
初荷受附所　雄基、羅津、清津
國際運輸各支店各地ビューロー案內所で賣ります
北日本汽船會社

朝鮮汽船出帆廣告

一、釜山出帆
麗水行（急行）毎日午前十時
馬山行（急行）毎日午後八時五十分
木浦行各港寄毎日午前九時一時
元山行（急行）月廿回午前九時
濟州島行　三日、八日、十三日、十七日、廿二日、廿五日

商業登記公告

[illegible]

成興地方法院

商業登記公告

[illegible]

驪州支廳

商業登記公告

[illegible]

昌寧出張所

法人登記公告

[illegible]

大田地方法院

法人及商業登記公告

[illegible]

宣川出張所

商業登記公告

[illegible]

槐山出張所

法人登記公告

[illegible]

開城支廳

商業登記公告

[illegible]

公州支廳

法人登記公告

[illegible]

水原支廳

商業登記公告

[illegible]

驪州支廳

商業登記公告

[illegible]

法人登記公告

[illegible]

海州地方法院

商業登記公告

[illegible]

春川支廳

商業登記公告

[illegible]

博川出張所

商業登記公告

[illegible]

沙里院支廳

商業登記公告

[illegible]

鳥致院出張所

商業登記公告

[illegible]

渭原出張所

法人登記公告

[illegible]

龍岩浦出張所

法人登記公告

[illegible]

光州地方法院

商業登記公告

[illegible]

金化出張所

法人登記公告

[illegible]

法人登記公告

[illegible]

平康出張所

法人登記公告

[illegible]

咸興地方法院

商業登記公告

[illegible]

海州地方法院

商業登記公告

[illegible]

龍岩浦出張所

法人登記公告

[illegible]

渭原出張所

法人登記公告

[illegible]

光州地方法院

商業登記公告

[illegible]

伊川出張所

法人登記公告

[illegible]

丹陽出張所

法人登記公告

[illegible]

傷兵に遺族に 捧げよ感謝！

けふから後援強化週間

銃後後援強化週間

國を護つた傷兵護れ

誉れの遺族　祖國の援護

京城府

大陸の前線に硝煙と泥にまみれて戦つて居る勇士…[illegible]…全鮮こぞつて贈れ〝銃後後援強化週間〟の一週間は愈今日三日から〝強化週間〟の週間だ、兵站基地半島の[illegible]京城府では[illegible]後援會、愛國婦人會[illegible]で、先づ三日午前九時京城神社において傷痍軍人の平癒祈願、出征軍人の武運長久祈願祭を挙行するのを皮切りに、正午にはサイレンと共に七十萬府民一斉に默禱を捧げ、これより一週間、遺族の慰安會、傷病兵の慰安會、[illegible]の慰安會、出征軍人家族懇談會、中等學校生徒への講演、府内廿二小學校への映画、銃後後援事業功労者の表彰と、全府民の胸まで銃後後援強化の精神を浸み込ませる行事を行ふことになつてゐる、「國を護つた傷兵護れ」「誉れの遺族に感謝」「國の援護」のスローガンは街の到る所にかゝげられ府民の赤誠は早くも燃え上つてゐる、今日から「銃後後援強化週間」だ！

京城、仁川の遺族 松島で交驩の會

京城府銃後後援聯盟では仁川府並に京城府後援聯盟と共同主催の下に京城府及び仁川府内の遺族を來る八日仁川松島遊園地に招いて遺族の慰安會を開催する、同日京城側遺族は午前八時卅分京城驛に集合し同九時十分出發、同十時十二分上着、仁川側遺族と同時に仁川[illegible]交驩の會を交した後會場に赴き先づ一同は靖國神社を遙拜し英靈の冥福を祈り[illegible]の默禱を捧げて後各團體[illegible]の慰問演芸があり、[illegible]

いぶく〝嵐のヨーロッパ〟

獨は卵も贅澤品

物資の方は英佛が豊かだ！

ブレーメン號で歸つた木下さん

〝嵐と迫る〟の開戦前、ヨーロッパに半歳滞在してゐた[illegible]木下[illegible]太郎氏は一日帰城した、氏は動亂への危機を孕んで外交戦に軍備戦に狂奔してゐたヨーロッパの首都の中にあつてハーゲン・クロイツの都ベルリンに百日間、パリ、ロンドンに一週間づつ、そして大西洋は満廻のドイツ大客船ブレーメン號に乘つて戻つたのだ、その生々しい土産話を聞いてみよう【寫眞は木下氏】

三月初め日本を發つてエヂプトイタリーを經て四月下旬ベルリンに入り約百日滞在し、パリ、ロンドン、アメリカを經て歸りましたが、獨ソ不可侵條約の締結された時はロンドンに、動員發令の時はアメリカにゐました、ベルリンにゐた頃はドイツの新聞雜誌は盛んに反波蘭を煽り、ポーランドの挑戦記事がドイツ人の感情に投ぜられたとか、ダンチッヒでドイツ人の家に石を投げられたとか、小さい問題を大々的に書き立ててゐた、ドイツでは國民生活も國民の心構へも完全な戰時體制で

（今東）どう観察しようとい ふ餘地もない位徹し

てゐた、物資の不足は甚だしく、人造バターを切符で僅かづつ配給し、卵やコーヒーは贅澤品で、肉氏はパンの代りに馬鈴薯を食ひ、魚肉の使用が盛んに奨勵されてゐた、これに較べると英佛は物資も豊富で何となく緊張が缺けてゐるやうだつた、それでも英國の軍備強化は熱心に進められ、いろくな噂が飛んでゐた、ベルリンでは防毒マスクを着用で配布してゐるが、ロンドンでは無料配布なのも面白いと思つた、意外に思つたことは、獨ソ提携の成立する前にベルリンにゐてさためしドイツ人は親日的だらうと想像してゐたのが案外冷淡で、恃むべからざるものは外國だとの感を深くされたことだ

（日本）を遠く離れてゐると祖國の姿がよく解る、日本は自主獨往大陸經營に邁進するのみだといふことを痛切に感じた

興亜日本の行くべき道を切實に感じてか、語つてゐる木下建設の顔は紅潮して來る、巧みなゼスチュアでさらに語を續け

『これから必要なことは、ドイツの様に、科學と技術を徹底的に産達させることでヨーロッパ諸國には直截外交なんて通用しない、皆自國の安全と勢威確定で外交してゐるのだから日本は獨自に進めるだけの實力を持たねばならんといふことだ、私は朝鮮煙草の販路擴張のために行つたのだが現在日本から煙草を買つてゐるのはエヂプトとドイツ二國で、エヂプトはタバコ國として名を知られてゐるが獨外國では生産せず、バルカン諸國から購入してゐる、日本からは葉煙草の原料を買つてゐるが朝鮮から出すのは內地種だ、ドイツの方も內國では需要の二割しか出來ず主にバルカン諸國から

（輸入）してゐるが、日本からは〝弱み〟用を輸入してゐる、硬輸出では、朝鮮葉』が行くのだ、今後朝鮮葉の輸出も出すやうになると、現在の四倍位増加出來よう、日獨通商條約で大部輸出の數量が増すことになり喜んでゐたが戰爭のためおぢゃんになつた、しかし將來有望と思ふ、他にはスエーデンに出す見込がある位だ、ポーランドもよかつたが、今度の戰爭で駄目になつた、僅か一月前自分のゐたあのヨーロッパが今戰亂に覆はれてゐるなんて全く夢の様だ、大西洋を渡る時は問題のブレーメン號に乘つたが感慨無量だ』木下課長は動亂の欧洲を脱んでかく語つた

忠魂永へに眠る 高橋伍長の町葬

京城慣れて

京畿道楊州郡[illegible]面[illegible]里[illegible]高橋[illegible]さんの遺骨…[illegible]

味噌は赤白とも九錢也

京畿道で小賣最高價格を公布

去る廿八日本府に[illegible]された朝鮮[illegible]中央物價委員會の答申に基いて京畿道では同價格に對する統制の結果二日附道令を公布し、味噌の小賣最高價格を赤、白共に百匁につき金九錢と決定、これを即日實施した、なほゴム靴、衛寸も四日附道令をもつて公布する筈

花賣りに似合はず

京城[illegible]生れ花賣り金[illegible]は、一日午後九時卅分ごろ京城府[illegible]町一三八[illegible]前[illegible]に置いた自轉車一台（時價七十圓）を盜つ拂つて逃げるのを西大門署員に取押へられた

買ひ占めたが…

京城府[illegible]町一丁目九七京城[illegible]商[illegible]一丁目一四〇[illegible]及び[illegible]物資買占[illegible]から[illegible]により自分が京城府内各地と連絡があるのを奇貨と

五百圓の盜難

京城三坂[illegible]一〇三[illegible]方では、二日午前十時ごろ家族の留守中に賊が侵入[illegible]の中から現金二十圓、[illegible]の貯金通帳、寶石入りの[illegible]等合計五百餘圓の物をそつくり持ち出した、[illegible]署では犯人捜査中

世界的歌劇とバレー公演

今・明夜（午後七時から）於府民館

入場料　四圓（[illegible]）　三圓・二圓

主催・京城日報社

池田の世界

本社主催『ゾーリッチ・アンドレーヴァ・オペレッタ』京城公演は愈よ三、四の兩日府民館において

先づ傷病兵慰問

けふ開演の本社招聘オペラ

本社は第一日の夜七時開演に先立ち同日午後三時半より傷病兵慰問公演を行ひ、白衣の勇士を招き慰問の一端に資することとなつた

懐しい朝鮮の姿

李甲寧氏等上海同胞 視察第一歩を北鮮に

【京城電話】[illegible]氏を團長に在上海朝鮮人實業家[illegible]以つて組織する朝鮮視察團一行十四名は、本府外事部の肝煎で[illegible]から東京を經て一日[illegible]研京からなつかしの故國に第一步を踏み、[illegible]を洗ひ、二日出發、道廳に知事を訪問挨拶ののち、[illegible]に向つた

沖井大尉の聯盟葬行はる

去る六月[illegible]で戰死した京畿道[illegible]沖井[illegible]大尉の[illegible]

長沖井大尉の[illegible]は二日午後一時半から[illegible]學校で執行、[illegible]長となり、中村朝鮮軍司令官代理西村中佐、甘粕京畿道知事以下道民二千餘名參列、[illegible]に執行された

朝鮮日々新聞社[illegible]

さしと鯛

京畿道[illegible]は二日午前九時ごろ[illegible]ホン一羽を盜つ拂ひメリケン粉に入れて逃げようとするのを外出先から歸つた飼主に取押へられ西大門署へ突き出されたが、懷中には[illegible]を持つて居るので餘罪を取調べ中である

即死！葬儀社の人夫

京城[illegible]町[illegible]は一日午後八時半ごろ自轉車で[illegible]町先を通行中、京畿道トラックに[illegible]かれて即死

大運

新京、北鮮とやつて來ましたが、やはり朝鮮はなつかしく卅年ぶりにやつて來た皆さんや、初めて祖國の土を踏んだ方さんなどはすつかり感激して泣いてゐました、朝鮮に來てまづ感激したことは官民を問はずみんな實に親切です、この御恩をどうして返へさうかと實はみんなで話してゐることです、上海には約六千名の半島人と六萬の內地人、三千人の台灣人がゐますが、事變以來漸然一體となつて働いてゐます、中には惡はしい分子もゐましたが、在外當局者の働きによつて、殆んどそのあとを斷ちました

朝鮮を出てから廿年あるひは卅年、または全然朝鮮を知らない人たちがたくさんゐるので興亞意識に燃えて力強く起ちあがつた銃後の朝鮮やこの人達に是非見せ、[illegible]

一行には黃一清氏をはじめ、安[illegible]氏、或は上海生れの第二世など懐しい面ぶれがあり、いづれも秋和む北鮮の風物に見とれながら、祖國に歸つた喜びに浸つてゐた

意匠圖案の研究座談會

京城工藝品[illegible]の第三回懇談會では三日午後一時より朝鮮商工[illegible]で意匠圖案研究座談會を開催、各方面の權威者の意見を聽取してその進步發展に資することになつた

小火

二日午前四時ごろ京城府[illegible]町二〇二ノ七四府[illegible]方から發火、[illegible]一間を半燒して同卅分ごろ鎮火

◇同署では二日から六日まで五日間[illegible]

話題特急

☆……刑事[illegible]チンピラに[illegible]

☆……ナト[illegible]だがこのごろ[illegible]の府内各署の刑事達はどこもチンピラ退治がわが家のやうに張つてゐる

☆これは水滸傳をはじめマンホールといつた舞台の[illegible]に[illegible]へてチンピラ達が行つたものだが

☆……恐い刑事さんに小父さん小父さんと言つてはね[illegible]の[illegible]には刑事も手すり氣味

☆……刑事さんがいくらえばつたつて僕は法廷[illegible]だから[illegible]と[illegible]されるんだと言つて[illegible]ゐるチンピラを前に刑事さん嘆いて曰く

☆……[illegible]の旦那さん達が一晩チンドン屋を休めばこの子供達が救はれるんだが……

けふの天氣

晴れたり曇つたり

先生に増俸

年功加俸を擴大

【京城電話】小學校教員俸給たる年功加俸の一部給與は物價高上げ[illegible]の[illegible]によつて一部の不安を與へてゐるが二日[illegible]は規定の範圍內に於て年功加俸の範圍を擴大する旨意を明かにした

生活難を悲觀して…！

京畿道[illegible]二日午後三時ごろ京城西氷庫[illegible]より渡船に乘り[illegible]へ渡る途中漢江の眞中でドブンと飛びこんだが、乘り合せた府内[illegible]町二一九[illegible]君と同町三八[illegible]君に助けられた、原因は生活難を悲觀して

◇京城府では二日午後三時から府會議室に[illegible]の大塚[illegible]七氏を招聘して[illegible]

節米の實行と輿論

兵站基地半島に聽く【七】

質問

一、節米は如何なる方法で行ふべきか　二、貴家現在の節米は如何にしてゐるか　三、七分搗、胚芽米、代用食、混用食の常食を強行の可否

雜穀の混用

朝鮮金融組合聯合會長　張基生

一、雜穀混用可なりと思ふ、但し濁酒藥酒石は農村の零細に影響あるに付不可と思ふ

二、麥粟を混用す

三、農村は殆ど混用食を既に行ひゐるに付下宿屋、飲食店及び有産階級に適宜獎勵するを可と思ふ

先づ増産を

元慶北知事　須藤素

一、現在行はるゝ方法以外良案なし、唯節米よりは米の增產を圖るべきだと思ひます

二、腐敗し易き時季以外は七分搗を用ひてゐます

三、強制は不贊成

豆類を混食

前南道々會議員　関丙徳

一、節米の方法としては七分搗米、粟又は豆類の混食奨勵、中食を廢止、又はうどん類の代食奨勵

二、私の家では雜穀食を實行す

三、相當階級にある收入その他給者又は中產以上の者に強行さ

せることを可とす

混食を強行

城大教授　久保喜代二

一、酒造に制限を加へ、七分搗、胚芽米、代用食、混用食の常食を強行した方がよいと考へます

二、自家では酒類を一分、胚芽米三分のものを頂いてゐます、ベタかずにいる[illegible]

代用結構！

金泉商工會長　高崎平吉

一、代用食を行ひます

二、麥を代用食して居ります

三、七分搗、胚芽米を代用することは大賛成であります

切符制度を

城大教授　松岡修太郎

一、節米の必要な理由を明示すること、唯『戰地の勞苦を偲べ』だけでは餘りに抽象的です、もつと具體的にその效果を舉げたいならその必要を力説し、出來る内度から自發的にあらゆる節米を擧げたいものです、それが駄目なら切符制度に依るの他ありますまい、なほ歳暮について注意を促し、調へ「節食」となら[illegible]すること

三割の麥を

仁川府會議員　直野良平

二、胚芽米に麥を混用してゐます

三、必要があれば強行の可否は問題ではありません

一、麥、粟の混食を強行すると、白米一斗に對し少くも三割以上の麥、粟を割混して買はしめる方法を講ずる

二、現在七分搗米使用、今後混食の方針です

三、病人はともかく健康者は三常食として強行し得るあるはずなし

強制せよ！

仁川署長　二瀬二二

一、七分搗、胚芽米、代用食、混用食等の常食を強ひる他なきやう考へられ候

二、十歳半前より[illegible]を常食と

晝は麵類に

朝鮮殖産銀行員　桑野健治

一、晝一食を麵類食となすべきます

二、右の方法を努めて勵行致してゐます

三、一食位を代用常食としても何等の苦痛も弊害もないと存じます

三、時局認識を徹底化する意味においても強行を可と[illegible]考化り候

我等は他代用食を時々用ひおり候

よく咀嚼を

新義州府高等女學校々長　寺門良隆

一、前に（二）にお示しのほかによく咀嚼することも節米となります

二、胚芽米、代用食、混用食

三、可否を論ずる時期はすでに去りました

買上の第一日は凡々

金ないのか

朝鮮第一日、二日の金賣上げは、どうか（一日は日曜日で御休み）長期建設の海外購入資金獲得に民間退藏金の最後の一グラムまで集めようと各銀行、金融組合、郵便局や、東拓と買上網を張り待機してゐる中へ、お膝下の京城府では平日通り府廳の窓口にほつくと朝く赤心こめた大判、小判、金貨、指輪が持ちこまれるだけで、朝鮮銀行、東拓、金組は午前中皆無、朝鮮信託に取引先から一人金貨、金メダルを持込んだのがあるきりさつぱり振はない、朝銀にはこれまで每日平均七十人から百人程が一萬圓を持たないからず價格にして一萬圓内外の金を窓口へ持込み、中には六千圓の金塊や鑛業家なのが混つてゐたり、時にはメッキやイミテーションを持込んで現實鑑定の結果を咎めて歸る人もあつたが、二日は特に閑散なしといふ狀況だ、朝銀では

「京城府内の金はもうあらかた出盡したのでせう、每日平均一萬圓位の買上物が來てゐますが、本日特に多いといふ現象はありません、今度の金動員運動は今まで買上所の便のなかつた地方の退藏金が主な目標になるでせう、二、三日中に部落してくると豫想してゐるのですが……」

と謂つてゐる

朝銀がありますから京城府内の金は私共の方へはなかく來ないでせう、地方の支店から入ると思ひます」

府勸業課の催

時局下商工業振興に一段と活を入れるため京城府勸業課では各種の催しを計畫中であるが、十月中における實行事項は左の通りである

▲織物講習會—三日、四日（公會堂）

▲家內工業展示即賣會—七日、十二日（三越）

▲商店經營講習會—九日、十二日（府民館）

▲商工振興講習會—廿三日、十一月六日（同）

▲商業組合講習會—廿五日、廿七日（同）

◇今回召集解除となつた京城商工會議所の竹内會計課長は十月二日より[illegible]となつた

鮮の拔穗式

朝鮮からたつた一人選ばれて明治神宮、靖國神社に神饌を捧げる光榮に浴した京畿道平澤郡松北面[illegible]青年團長[illegible]正雄氏は青年團の赤誠を打込んで神饌田及び自宅に耕作すること四ケ月餘、未曾有の大旱魃に遭遇しながらも一意專心良質增產の日を待ちわびつゝ手塩にかけて丹誠をかけた甲斐あつてこの程見事に稔り黃金の穗が穗をかせてゐるが、この倍さ汗の結晶神饌の拔穗式は朝鮮取式が四日午前十一時から西井里の神饌田で執行されることになつた

京城支局開設記念 時局大講演會

日時　十月五日　午後六時半開會

場所　京城府・府民館　會費十錢

歐洲大戰と今後の世界情勢

經濟界の前途　內外時局の影響と戰後の見通し

東洋經濟新報社　主幹　石橋湛山

前特命全權公使　木村鋭市

主催　東洋經濟新報社

米國ドクトル・藥學士・理學士　渡邊康弘先生監製

あかのはね　高級美容料

宣傳賣出し　十月三日より十八日まで

米國ロックフエーラー研究所ジー・デイ・デビス博士指導の下に在米卅餘年間研究完成せられた從來にない特徴を備へた最も進んだ化粧料ばかりです。是非御來觀下さい。

◇宣傳期間中、美容の御相談に應じます。

◆パンフレット御希望の方は左記へ御申越下さい、無代進呈致します。

東京市[illegible]　一ノ二七　レッドフエザー　美化學研究所

京城　三越　化粧品部

小學校 訪問卷 凡兒乘り出す

ミナト式特效藥

鼻の惡い人に 說明書 無代進呈

京城府本町四ノ六　ミナト製藥所

內科・小兒科　小村榮三　コムラ病院　入院隨意

呼吸器病科　鳥潟保養院　京城府[illegible]

性病科・皮膚泌尿科　宇野醫院

急募

一、女子店員　若干名
內地に籍を有する中等程度の學校卒業者

一、雜役婦　若干名
內地に籍を有する年齡三十歲より四十歲迄の方

右希望者は自筆履歷書及寫眞持參の上至急來談のこと

京城府南大門通　株式會社丁子屋人事課

電話本局（2）三一三一番

朝鮮殖產債券賣出

今回朝鮮殖產銀行法ニ依リ左記要項ニ依リ朝鮮殖產債券ヲ賣出ス

一、債券の種類　[illegible]

一、發行價格　[illegible]

一、償還方法　[illegible]

一、利拂期　[illegible]

一、元利金支拂所　朝鮮殖產銀行本支店

一、發行日　昭和十四年十月[illegible]日

一、申込期間　[illegible]

一、申込證據金　[illegible]

昭和十四年十月　朝鮮殖產銀行

賣出引受會社　山一證券株式會社本支店　小池證券株式會社本支店　野村證券株式會社本支店　日本勸業證券株式會社本支店　川島屋證券株式會社本支店　藤本ビルブローカー證券株式會社本支店

朝鮮建物株式會社

住宅經營の御相談

京城南大門通[illegible]

電話本局[illegible]

法人登記公告

[illegible]

新義州　地方法院楚山支廳

法人登記公告

[illegible]

大田地方法院槐山出張所

科兒小永德　入院隨意

醫學博士　德永勲

西大門町一丁目（法院通り）

電話（光）1960番

空に殘れる（135）

尾崎士郎 作
高木清 畫

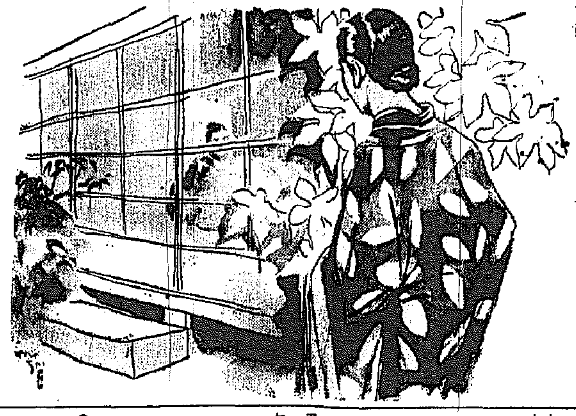

伊保子（九）

心の中で感じたり期待してゐた事柄が、いつも現實に起つてしまうと、次ぎの段階をも突き拔けてゆくことの出來さうな見透しが生じてくるものである。

伊保子は、信用されるかどうかーといふ微かな不安がないではなかつたが、とにかく體ぐるみぶつかつてみたぞ、といふ意識だけが漠然と勇氣づけた。それだけ自分が落着つたやうな感じで伊保子は松ケ谷の大瀬家に歸つてきたのである。

裏から廻つて茶の間をのぞくと一人、洞姉にあたつてゐた細君が卯山たる振りむき、

『まあ、早かつた、ほんとに…見あかつたのに』

きぶ嬉しさうな調子だつた。

『たつた今、新田さんが見えて歸つたばかりですよ』

『新田先生が？まあ！』

ふつと不安の翳がさした。

これまでも、からいふ不安を感じないではなかつたといふ意識はなかつた。痒いところに手のとゞくやうに看護の都が動つてくれる大瀬夫婦の心づくしが、そんな事を思へては悪いと知りつゝも、何か必然ないもののやうに思はれ、大瀬家と新田醫師の關係がどんなに親しいものであるにせよ、たつた一本の紹介状でこんな好遇を受ける道理はないと思ふのであつた。

（ーもし新田さんが自分に興味を感じてゐて、この老夫婦もそれを承知の上だつたとしたら？）

疑心の辿りつくところはそこだつたが、この邪推は彼女が自分でつくり出した陰翳みたいなものだつた。彼女は自分の邪推に恥しく責めつけられて、新しい不安を感じたやうな氣咎めを感じながらも、胸はひとりでに彈つてくるのであつた。

しかし、からいふ疑心も住み心地のよい環境の中では忘れてゐることが多く、大瀬家に落ちついてから賑やかな雰囲氣を一本出したきりだつたし、先方からも別に消息はなかつた。

ーそれが一ケ月も經つてから何で急に訪ねてきたのだらうか？

伊保子は烈しく胸の中にひろがる不安を抑へながら、

『それで、新田先生お歸りなくつて？』

『いゝえね、大ありなんですよ。病院を辭めて市内で開業するんですつて』

『まあ、ちよつとも知らなかつたわ』

『ずゐぶん急に決つたのねえ』

『いゝえね、それが何でも院の悪い看護婦がゐて、院長さんに告げ口をしたとかで嫌氣がさしたんださうですがね』

『一體何の告げ口ですつて？』

伊保子はその看護婦がそれかすのある女にちがひないと思つた。病院を辭する日の朝、病室で新田醫師と話してゐたところへ入つてきたあの看護婦の不貞くされたやうな顏の時が目の前に浮つてゐた。

伊保子はおぞけ立つ感じを抑へながら、

『それで、わたしのこと、何か仰言つてゐらして？』

『えゝえゝ、それはもう』

細君は自分一人でのみこんでゐるやうに頷いた。

『何でも看護婦の告げ口も、伊保子さんに關係したことらしい口裏でしたよ』

『わたしに？』

伊保子は無意識に袂の端をつと握りしめた。

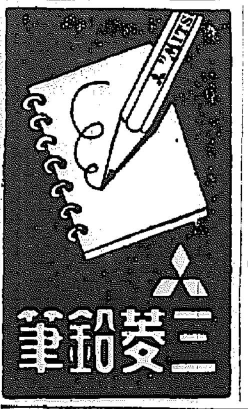

ラヂオ DK

三日（火）

第一放送

朝の部

午前六・二〇（東）ニュース
六・三〇（東）基礎英語講座（十）　堀英四郎
七・〇〇（東）時報
七・〇一（東）朝の修養「一日一訓敬神と奉公」　吉田茂
七・二〇（城）宮城遙拜（京）ラヂオ體操（レコード）
七・四〇　今日の天氣見込
七・五五（東）小學生の時間「朝禮訓話」　陸軍大將男爵　奈良武次
九・二〇（城）氣象通報
九・四五（東）幼兒の時間「サツパナシ『カキとクリー』」
一〇・〇〇（城）衞生メモ、日用品價段
一〇・三〇（東）家庭の時間「子供を弱く育てない爲に」　醫學博士　南崎雄七
一一・〇〇（東）小學生の時間「『漢范』お話〃自動車〃」　原田三夫

晝の部

正午（東）時報（東）報告、今日のお知らせ
午後〇・〇六（東）新日本音樂（一）千代女頌（二）幻想組曲「陽光」第一樂章花園、第二樂章小川の流れ、第三樂章小島の唄、第四樂章陽光（胡弓及第一箏）齋藤松聲（第一箏）中込鳳聲（同）佐藤聆聲（同）保坂芳聲（第二箏）中島美聲（同）高橋秀聲（同）加藤明聲（十七絃）石井淳久子（尺八一部）片山雄山（同）西村將山（尺八二部）市橋鉄山
〇・三〇（東）ニュース・鮮魚卸賣價段・青果・蔬菜卸賣價段
一・一〇（城）家庭の時間（京城・成興）（城・咸興・裡里）住宅と保健　朴吉龍
二・〇〇（大）小學生の時間「學六・社會見學一電氣科學館」1大阪市立電氣科學館より中繼1

夜の部

六・〇〇（東）商店劇〃詩人村〃（村の醫者）南敬治（村の若者A）南花秋（同B）三木鼓（遊覽客）下條公一（その妻）池田よしゑ（漁夫A）秋山高風（その妻）北村英子（漁夫B）山田雄之助（同C）淺山羅賀（長唄師の妻）清水妙子（その他村の少年少女たち大勢（説明）立本千枝子（作案）東京放送管絃樂團（編曲指揮）佐藤長助
六・二〇（東）こどもの新聞
六・二五（東）講演（平壤）「お話く」時局と商業組合　商業組合中央會理事　鶴見左吉雄
六・三五　産業講座（平壤）朝鮮大根の改良に就て　國立公立農業實習學校長　小宮良太郎
六・四五（城）産業ニュース
六・五五（東）カレントトピック
七・〇〇　ニュース・天氣見込
七・三〇（東）講演「鐵役後援強化大講演會」1日比谷公會堂より中繼1內閣總理大臣、陸軍大將　阿部信行、陸軍大將　畑俊六、海軍大臣、海軍中將　吉田善吾、內務大臣、厚生大臣　小原直
八・三〇（東）ラヂオ時局讀本　「國家總力戰と銃後の護り（下）」
八・四〇（東）ラヂオドラマ　みんなで（源助）海田研二（甲枝）日浦幸子（たけ）本間敦子（作者）山崎吉男　その他多勢
九・一五（東）音樂　交響詩「ローマの泉」レスピーギ作曲（一）暁ージュリアの泉（二）朝ートリトーネの泉（三）晝ートレヴィの泉（四）夕ーヴィラ・メディチの泉　日本放送交響樂團（指揮）小船幸次郎
九・四〇（東）時報・ニュース・ニュース解説・氣象通報・ラヂオメモ・明日の番・地方へのニュース

第二放送

午後一・一五　家庭の時間　住宅と保健　朴吉龍
六・〇〇（咸）兒童劇「月夜」　咸興放送兒童劇會
六・三〇　講演　息子と親子の思想　安圓植
七・二〇　講演　銃後後援強調週間に就いて　崔夏永
七・四〇　講演　中立國とは何か　尹致暎
八・〇〇　ドラマ　白虹金
八・三〇　西道歌謠　朗唱

あすのきゝもの

四日（水）

午後〇・〇五（東）和洋合奏　江東合奏樂團
六・〇〇（東）お話「タインド」〃　世界一周　久留島秀三郎
七・五〇（東）講演「出征家族の夕」
八・一〇前線よりの放送　今村信吉
八・四〇（東）ラヂオ風景「秋空高く」
九・一五（東）歌謠曲　三浦〇〇　上原敏外
九・〇〇（東）管弦　朴泰　
一〇・一〇　中等學講座　金鳳姫（四五）

本社特選　日本棋院　花形棋士　勝拔戰

【第八局】　持時間各九時間　一分以內切捨

消費時間　白 [illegible]　黒 九時間三分

六段　小野田千代太郎
先　四段　坂田榮男

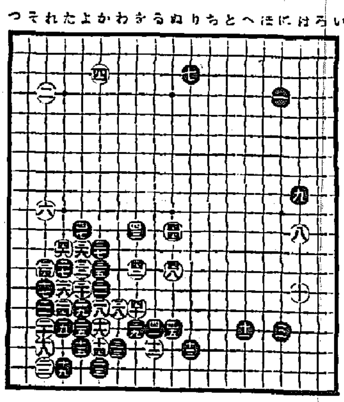

○四六た十二
●四七よ十一
○四八ぬ十三

白左邊の禍根一掃

中央の微妙な駈引き

評解　七段　木谷實

トンで受けるか、餌子を見たに對し白は京外にも中央を放任して四六と二子を打拔いた。

（解説）白四六も黒四五と同じく黒の受方を見た手である。と同時に左邊の禍根（現在手はないが）を一掃しようといふのである。

◇黒四七とヒイて天に白が「るノ十二」にコスむか、或は四八と斷ち打つからには、無論黒「るノ十二」にコスミ出す手はない譯であるが、尚しさう迎つて來れば、白は参考圖の如く打つて容易に優げる。

参考圖黒一に次いで白二とツケコスのが甘い手である。以下白十迄當然のコース（黒七で八にツグのは白七とマガられて不可ない）そこで黒は十一とワリ込む手に依つて下邊の五子は閉取し得るが、白十六迄と阿壯な外勢を張られては黒が悪い。黒若し十一で十六にオセば、白「い」黒「ろ」白「は」で好い事は云ふ迄もなからう。

だから黒は何か打つて白「わノ十一」のツケコシに備へねばならない。處で黒は四七とヘネルか、はた「かノ十一」にノビキるかの二つしかない。ーーつまり白四六の手は、黒が前述の何れを探るかを打診したのである。ー實は黒四七とヘネたが、これを「かノ十一」だと白は四八と受ける事が出來ないから「るの十二」にコスまねばならない。その理由は黒「かノ一」に對して白若し四八に受けると、次に黒「るノ十四」とノゾかれて、十白四以下の五子が割取されて了ふからである。然るに黒四七なら白四八と受けてゐて、次に黒「るノ十四」にノゾいて來ても、白「ヤノ十二」にツキアタれば、黒は「かノ十二」に解説がある稿係上「ヲノ十四」にデギル事が出來ない。

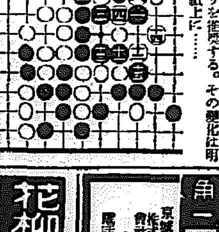

要するに黒四七なら白は四八と備へるし（この方が「るノ十二」にコスむより白としては働きである）又「かノ十一」なら白「るノ十二」に補應しようといふ心算である。

同黒四七で「かの十」にトブのは、白から「かノ十二」にヘネ込む筋が殘るから感心しない。

×

最後に黒は四七と「かノ十一」の何れを探るべきか、といふ問題であるが、評者は「かノ十一」のノビキリを推奨する。その變化は明日の紙上に……

本紙獨占　全高段者を總動員　東西對抗大棋戰

第二局

先番　七段　溝呂木光治
五段　關口慎吾
（圖は五六歩迄）

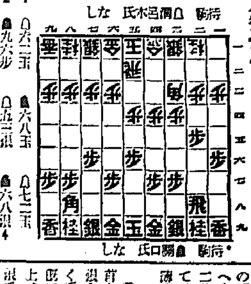

△四二飛　▲四八銀1　△六二玉　▲六八玉　△七二玉
▲七八玉　△九四歩2　▲九六歩　△五二銀　▲六八銀4
△六四銀

（前手二十一手）（持時間各九時間）消費時間　溝呂木氏 〇時間四分　關口氏 〇時間五分

持久戰型は不利

【四の三】　觀戰記　八段　坂口允彦

前回溝呂木七段が五二飛と廻つて正戰を前かにした處は一二飛、四二銀、三二飛等の種々な手段があるが、同七段の輕快な捌きにはこの中飛車が一番適してゐよう。關口五段も敵の五二飛を見ては、端を突いてもゐられない、即ち五六歩と中央の位を維持する、これは當然で、敵に五五歩と突かしては面白い。

◇　◇

本日の處は、お互に陣容整備に忙しい。上手の四二銀に對し四八銀、六二玉に對し、六八玉と、局面は平坦な道を辿つて行く。九四歩の處で溝呂木七段が考したのは敵に手拔きをされないかの懸念があつたらしいが、九五歩と位を占められては大きいので、關口五段も素直に九六歩とおとなしく受ける。開いて上手五二銀、天野宗歩の將棋を見ると、必ず此銀を四三へ立ち、右銀を五三へ繰り出して二枚銀で戰つてゐる。形はいゝが一面、玉の防備が薄くなるのは免れない。

◇　◇

敵の五三銀を見て、關口五段小首を、傾けてゐたが、四分、六八銀と上つた。此處では一五歩と突く手もある。しかし敵の五三銀が既に淵軟の勞ひを見せてゐる關係上、早晩上らなくてはならない銀であるし、又横樣によつては、七七銀、七九角と雁角にして戰ふ事變も生ずる譯であるから、この方が手筋いに違ひない。溝呂木七段勤手として六四銀と出る。溝呂木七段曰く「六四銀は飛戰を極めてしまうが、茲で八二玉と寄つてゐては、持久戰型になつて面白くないと思つた」

【本日指了圖六四銀迄】

▲關口氏　持駒　なし

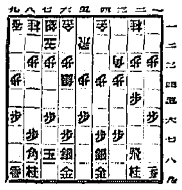

△溝呂木氏　持駒　なし

木村名人講評　第二局

上手四二銀より七二玉と玉の安定を得、然る後六四銀と繰り出すのは中飛車戰法に於ける攻防兼備の手段で敵の動きの如何によつては中央の優位を占據せんとする意圖が潜んでゐる。下手四八銀以下六八銀まで敵の六四銀に對抗する堅健な措置である

法人登記公告

[illegible]

清州支廳

法人登記公告

[illegible]

清州支廳

法人登記公告

[illegible]

江景支廳

法人登記公告

[illegible]

水原支廳

商業登記公告

[illegible]

水原支廳

明治文化　鐵道馬車

▽東京に、鐵道馬車が出來たのは、明治十五年六月廿五日、馬車六輛を以つて往復を開始した新橋日本橋間である。上等三錢、下等二錢の賃金であつた

▽鐵道馬車の出來たのも、結局はスピードを尊ぶ時代の要求で何事も早さをむねの世の中に時に馬を誘てこそひけかど…スピード化であつた證である

▽當時の錦絵に現れた鐵道馬車の圖に……

[illegible]

グリコノ
バクダン
オクチニ
オトス

帝國消防　布ホース
消防ポンプ
消防器具・被服
角ニゴム製品
本店 大阪市[illegible]
出張所 東京・福岡・名古屋・呉・佐世保・横須賀・舞鶴
株式會社 赤尾保商店
京城出張所 電話本局(2)三一三七番

花柳病外科
[illegible]島崎病院 電話本局 2736